盛京時報
晚刊
七月十七日發行

企圖確立新政治體制 一致希望近衛公出馬
組閣大命本日即將降下

【東京十七日電】陸軍、重臣及其他各方面、關於後繼內閣首班者、咸標榜確立新政治体制、希望新政治体制運動中心人物素孚衆望之近衛文麿公崛起、大体已告一致、是以近衛公考慮嗣致政變之事情、倘不固辭、大体組閣大命、於十七日將向近衛公降下、

【又電】木戶內府拜承 天皇陛下垂詢後繼內閣首班後、十七日上午十時五分、即出赤坂私邸、出仕宮中內大臣府、以各方面情勢爲基礎、愼重考慮結果、鑑於時局之重大性、決定特別徵求內閣總理大臣前官禮遇者及樞府議長等重臣意見、下午一時、在內大臣府、與近衛文麿公、平沼騏一郎男、岡田啓介大將、若槻禮次郎男、原樞密院議長等各重臣會見、衆信木戶內府觀察諸般情勢後、待 天皇陛下還幸宮城、即行拜謁天顏、奏薦、近衛文麿公堪任後繼內閣首班、從而組閣大命、當於下午六時前後、降下於近衛公、

【又電】 天皇陛下、對於米內內閣辭職後、收拾時局方策、頗爲軫念、垂詢於木戶內府、因之、木戶內府於十七日下午一時、會見近衛公及各重臣等、徵求意向後、內府即待 天皇陛下還幸、拜謁 天顏、奉答後繼內閣首班、衆信是日夕刻、大命即可降下、

【又電】木戶內府、拜奉垂詢後繼內閣首班之上命、十六日下午十時十分急遽歸京、內府鑑於時局之重大性、於奉答上詢以前、決定先聽重臣意見、十七日下午一時、邀請重臣、集於內大臣府、採取會議之形式、抑採取分別會見之形式、刻尚未定、邀請範圍、大抵爲近衛公、若槻禮次郎男、平沼騏一郎男、湯淺倉平氏、岡田啓介氏、原樞府議長等六氏、

【又電】拜奉垂詢後繼內閣首班之木戶內府、鑑於時局重大性、特於十七日午后一時、請各重臣集宮中、有所會見、聽取意見、更向興津之元老西園寺公、派松平秘書官長、諮詢該公之意見、

近衛公急遽歸京

【輕井津十六日電】在輕井津之山莊構思新政治體制之近衛文麿公、因十六日米內內閣已決行總辭職、故於是日午後八時半、急遽由輕井津起程、乘汽車歸京、且公之歸京、係鑑於因總辭職之政局重大性、身爲重臣之一人純出於責任上之自動的、並非因木戶內府之邀請、

近衛公組閣時 或將採少數閣僚制

【東京十七日電】後繼內閣之大命、既將降下於近衛公、公鑑於內外重大之時局、乃思務必急速完成組閣、俾於今明日中、完了組閣工作、舉行親任式、然新內閣、藏於公胸中之新政治體制、尙未就緒中、乃有此次政變、故必須參照今後應着手之新體制工作、考量閣僚之人選、因此暫以陸海軍部兩相、外相、藏相、內相等五、六名之少數閣僚組閣、而課以新內閣之使命、整備向高度之建設國防國家、强化外交體制、確立國內新政體制邁進之形態、而前內閣留任之閣僚、似按原則、進行任用之方針、

內府將會見重臣 聽取意見準備奉答

【東京十六日電】彙集全閣僚之辭表、急赴葉山經午後六時三十五分、恭諸御用邸、於七時覲見 天皇陛下、謹乞骸骨之米內首相、當拜奉 天皇陛下御旨於欽奉 御令以前、仍應繼續執行政務、乃恐惶由御前退下、 天皇陛下、當米內首相退下後、旋召木戶內府、關於後繼內閣首班、有所垂詢、但木戶內府、謹乞暫爲猶豫之觀測及八時二十一分自御用邸退出、暫入逗子別邸、稍事休息、乃搭自動車歸京、

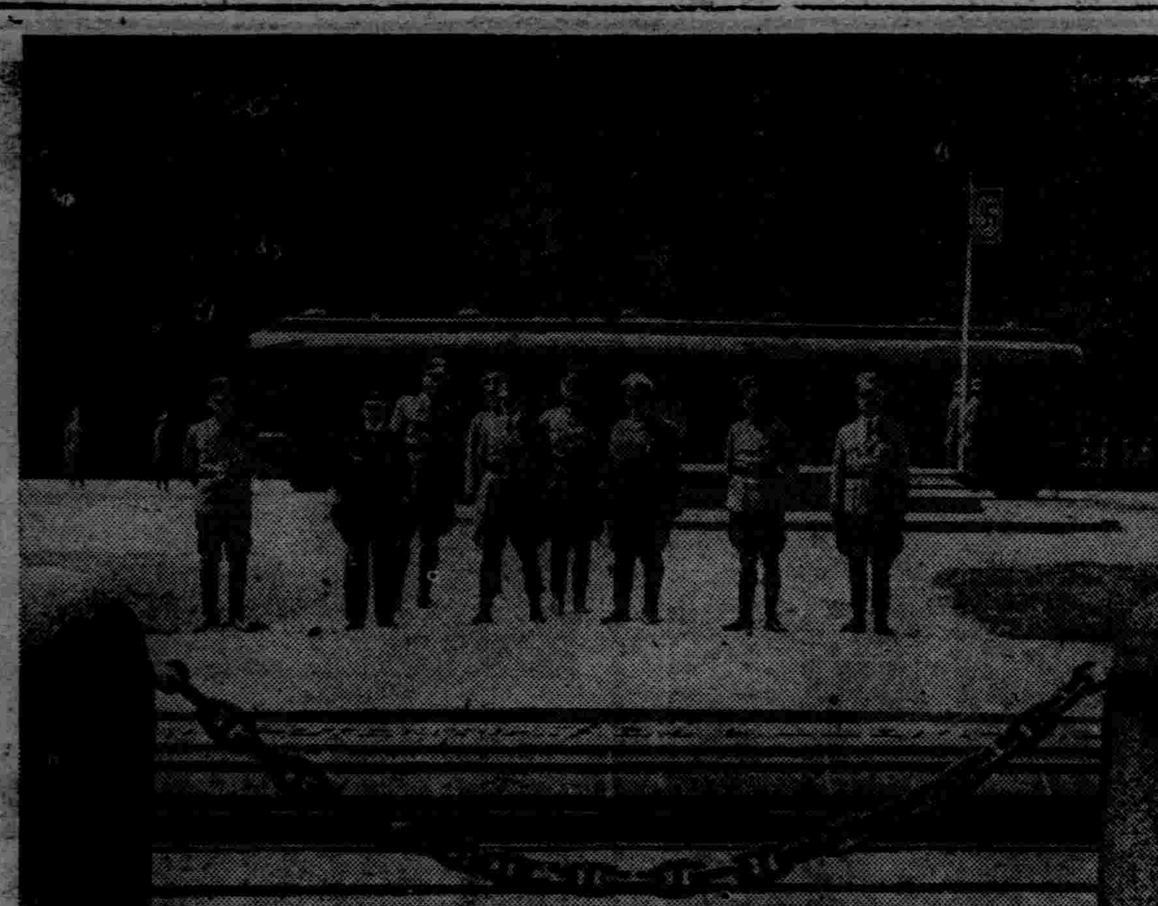

德法停戰協定成立（抵昆貝紐森林之希代表特勒繼就以下德代表）

希望出現强力內閣 遂行事變對策
我國官方對日政局的意見

【新京專電】今年一月承阿部內閣之後而登場之米內內閣、以完成事變之處理爲中心目標、處理內外非常時局、銳意努力奔命、惟以十六日畑陸相單獨辭職爲契機、而決行總辭職、滿洲國官民各方面、頗慕米內內閣於强化日滿兩國親善關係上之功績、且更希望日本政局之速行安定、大體下如左之觀測、

一、最近事變階段、更遂行新發展、一方因德意兩軍在歐洲戰局上之優勢、波及東亞之影響、更加一層深刻化、而日本國內、於產業、經濟乃至國民生活上、亦需要相當武斷的政治、如是處理內外新情勢之日本、各方面而唱導增强國內政治體制、而以近衛文麿公爲中心之新政治體制、已走上軌道、於是米內內閣對所有政治關係之諸般情勢、乃向閣下捧呈辭表

一、在米內內閣下之日本與滿洲國之關係、先舉其第一者、爲 皇帝陛下此次御訪日、 皇帝陛下於六月廿二日啓蹕蒞訪日本、七月十日回鑾、由於 皇帝陛下之御渡日、日滿兩盟邦、更加密切之親善關係、而[illegible]將來永世不朽之日滿兩皇室關係、與兩國民之政治上精神上之結合、洵可謂聖代之鴻業、此外根據日滿開拓政策基本要項、開拓政治之推進、包含物動關係之兩國經濟關係、更加一層緊密化、新生中國與滿洲國之新關係等、日滿及日滿華三國關係、顯然增進親善提携之度數、

一、滿洲國歡迎日本爲完成聖戰邁進、而遂行强力政治、期望出現强力內閣、以速行安定日本政局、又極力希望於複雜多歧之國際情勢下之日本政府、即應東亞新情形、以期無遺憾遂行處理政策、此種意義、乃係對於次期登場內閣之莫大關心、

排擊中間內閣
（軍方意向）

【東京十六日電】陸軍方面、因米內內閣既告總辭職、於十六日下午四時、在大臣室開會、到有阿南次官、武藤軍務局長、及其他各局課長等全體人員、關於今後對策、有所重要協議、陸軍爲處理急遽回轉之國際情勢、希望出現敢行增強國內體制刷新外交之强力政治體制、本此見地、全軍以一致意向、決意對於該公以外之中間內閣或軍政內閣之出現取斷然排擊之勢、

對英和戰問題 德意蘇將舉行協議

【紐約十六日電】相傳在貝爾西斯葛登山莊構思秘策之希特勒總統、近數日中、將歸還柏林、對於英國發表最後勸告和平之演說、據十六日美聯社羅馬電訊、報道外交界確息云、齊亞諾外長在希特勒總統演說以前、爲與希總統協議、預定十七日自羅馬首途、再度訪德、他方據合衆社羅馬電稱、蘇聯外務人民委員莫洛特夫亦同時前往柏林、希特勒、李賓特羅甫、齊亞諾、及莫洛特夫等德意蘇四巨頭間、關於對英工作、有所重大協議、

德襲擊英本土 將於十九日實行

【日內瓦十六日電】據此間接到消息云、德國軍決於十九日實行英本土上陸作戰、將以數百隻平底小型船、由法國之布列斯特至荷蘭鹿德丹海岸各地、一齊進發、按此消息云、加里丹格爾克、奧斯登得、塞布留格、福里辛亭各地、設有德軍前線司令部以備指揮上陸作戰、

申報館被炸 職員十九人負傷

【上海十六日電】十六日午前六時許、共同租界漢口路爲抗日華字報而有名之申報館、突然發現兩名乘汽車之中國人、由車上向該館之窗口、投入炸彈二枚、炸彈命中、正中發送新聞中之發送室、室內中國人從業員十九名負傷、內一名即死、犯人立即逃走、該報爲抗日反汪新聞、早已被人注意云、

軍事援護·優遇要綱 國務院會議通過

【新京專電】隨國兵法之施行、政府期對國兵、退營者、及其遺族等、援護優遇方法之徹底、並使其無後顧之憂計、遂制定如左之軍事援護要綱、及軍事優遇要綱、此已經十六日定例國務院會議通過、兩要綱內、除對國軍外、對在滿日本軍人及其遺族、亦充援護優遇之對象、由是日滿共同防衛之本義、遂愈益昂揚徹底、

△軍事援護要綱

一、方針＝隨國兵法之施行、期對爲國服務者之家族或遺族之物質及精神的生活安定計、以去帝國軍人後顧之憂、盡一意奉公之誠、並基於日滿共同防衛之本義、期對在滿日本軍人及其家族或遺族、完成槍後之後援、

二、要領＝援護之對象

（一）國兵及其家族在滿日本軍人及其家族、如有要請、立即實行援護、

（二）退營者及其家族

（三）受傷軍官、軍屬、軍使、兵及其家族、

（四）軍官、軍屬、軍使、兵或受傷之軍官、軍屬、軍使、兵之遺族、

△軍事優遇要綱、

一、方針＝講求對服兵役者之家族或遺族之優遇方策、服兵役本爲國民之光榮、亦義務也、政府藉以育成人民對名譽及權利之健全觀念、而圖强化國軍、並基於日滿共同防衛之本義、而期在滿日本軍人及其家族或遺族優遇之完善、

二、要領＝優遇之對象對左列各項情形者、皆行優遇外、關於在滿日本軍人及遺家族、亦實行優遇、

一、兵之家族

二、退營者及其家族、

三、受傷軍官、軍屬、軍使、兵及家族、

四、軍官、軍屬、軍使、兵或受傷軍之遺族、

中央地方緊密提携 以謀行政萬全
全國省次長會議第一日

【新京專電】政府關於實施國兵法、國勢調查、調整資金計畫、推行開拓政策等刻下重要諸問題、爲期中央地方有機的聯携更形緊密、俾運營毫無遺憾、十七日上午九時、在國務總理官邸、舉行全滿省次長會議、中央側星野總務長官、松木、谷兩總務廳次長、古海經濟、結城興農、士肥民生、飯野交通等各部次長、及關係各部科長、稻垣開拓總局長、石坂特產局長、地方側松田奉天、植田吉林、向野牡丹江、源田濱江等全滿十八省次長等出席、首由星野長官致辭、繼而關於各部提出諸案、

一、實施國勢調查之件、

一、國兵法實施準備之件、

一、勞工對策之件、

一、禁煙政策之件、

一、調整資金計畫之件、

一、關於交易場改組之件、

一、推行開拓政策之件、

關於此、分別由所管部當局、有所說明、地方側亦吐露現地實情、重行協議檢討、下午五時、第一日日程告終、十八日上午九時、繼續開會、聽取地方側之希望、以期遂行行政經濟政策之萬全、

抗日軍團長歸順 綏東治安已確保

【張家口十六日電】傳作義軍陣營有力之分子、在集寧、陶村、興和等所謂綏東地區繼續跳梁之綏遠抗日軍新編第一團長劉福喜、已於十一日、曾率部下多數並携行一切武器彈藥、無條件歸順於日方、該氏一時曾擁有部下五百、依傅作義之命令、襲擊警察隊、破壞鐵道及拉致住民、强奪金錢糧食等、而擾亂綏東地區治安、茲因日軍屢次討伐、乃喪失兵力與戰意、故爾投降於日方云、

【又電】綏遠抗日軍新編第一團長劉福喜之歸順、實予蒙疆地區之殘存各匪團、以異常之衝動、其後歸順匪、乃有續出之傾向、如大同、豐鎭、方面之抗日匪首李占鰲、經於十三日、對日方正式歸順、更有綏東地區殘存之唯一匪團李子、亦於最近因部下之背叛離散、乃隻身乞食於途、嗣於十四日彷徨於京包線新莊、竟爲自衛團所逮捕、因而該方面之治安、已見劃明的明朗化云、

日機轟炸重慶

【漢口十六日電】華中艦隊報道部○○基地十六日午後七時發表、海軍航空部隊、十六日曾實行第二十三次轟炸重慶、以鈴木部隊長爲指揮官之大編隊、猛炸重慶新市街及城市重要軍事設施、演果敢之空中戰、確實擊墜敵機一架、

日海軍機活躍

【○○基地十六日電】華中艦隊報道部○○基地十六日正午發表、

一、海軍航空部隊、十四日當巡視敵軍百七十六師新師長邱清英麾下之際、突接消息云、安慶○○方二十五哩潛山盛開歡迎會云云、正午乃以○機偵察該地、實施炸擊、並撒放傳單、在該炸彈中、朱門內該地訓練所南部軍部設施命中巨彈、體無完膚、東門附近、冒衝熾烈之地上砲火、投彈命中市內各處、卓著赫赫戰果、

二、海軍航空部隊、更於下午、以○機對宿州北方地區實行偵察攻擊、轟炸君山西北方二十四公里之該島橋及其北方五公里之磚橋、大受損害、

國務院會議

【新京專電】十六日定例國務院會議、下午三時、在總理官邸開會、通過左開各案、

一、地政局官制中修正案、

二、軍事援護要綱、

三、軍事優遇要綱、

四、預算外國庫負担之契約案、（滿洲炭礦株式會社社債本利付還補償費）

五、康德七年度各特會計第二次臨時金支出案、

六、人事、

國務院人事

【新京專電】國務院於本月公佈人事命令如下

商工書記官兼臨時物資調整局事務官 北野 重雄
任總務廳參事官
敍簡任二等

最高法院審判官 萬歲規矩雄
任司法部民事司長
敍簡任二等

大同學院教官兼民事司長 菅原 達郎
免兼官

大同學院教官 菅原 達郎
兼任司法部參事官
敍簡任二等

整備錦熱地籍 新設地政支局

【新京專電】政府期愼重整備錦熱兩省蒙漢兩民族雜居地帶之地籍、地政總局曩曾於兩省設地政科、最近更將於該管內設置地政局支局、關於此地政局官制中改正之件、已經十六日之國務院會議決定、近將陸續公佈實行、該支局分設於熱河省赤峰及島[illegible]、

日政府派遣專員 担任荷印通商交涉

【東京十六日電】谷外務次官、十六日午後四時、請求駐日荷蘭公使派布斯特來訪、外務省對之申述『爲對於荷屬東印度之通商經濟交涉、近派遣前駐波蘭大使酒匂秀一氏及三井物產會社會長向井忠晴氏、以謀供與荷蘭側之便宜』、派公使當即諒承約以隨即向本國政府傳達辭去、至於酒匂大使以關係省員十名內外相隨而向井氏則由代表者四五名同行、將於本月末出發、

作美國保護領 智利接到照會

【三加哥十六日電】傳聞美國政府曾暗示有將智利及美洲大陸抗戰國領土、作美國保護領之意向、智利政府、十六日正式發表已接到美國政府關於此事之照會、

晚刊一大張

頭痛聖藥
醫學博士 福田貢孝先生發明
帽子牌商標
新腦

立止頭痛！靈効如神！！
腦新如遇頭腦疼痛非常難忍時、頭目眩暈神智昏迷時、或讀書過度精神疲備時及惡醉宿酒未醒時、倘速服腦新可立見奇効、其効若響、服後三分鐘、頓覺頭目爽快神智清新、苦痛若失、有如在月秋遊能有心曠神怡之妙、此偉績確爲本劑獨具之特長、且雖連續服用、對於腦神經或心臟胃腸等、決無副作用、亦無影響、孕婦服用亦無害
主治 偏正頭痛 頭沉神昏 頭迷眼花 腦貧血 精神憂鬱 面神經痛 宿酒惡醉 暈船暈車
[illegible]

專擦雀斑 無效退錢
艷容粉專擦雀斑面酒刺疙瘩面膚粗糙黑黃皺紋等均能揉掉並能使面膚細膩轉瞬即可變爲美此粉功效一用便知言之無謬如無功效將原價退還每袋國幣壹圓外埠函購
不加郵費代金不寄奉天大南關大街路東利長油坊胡同八號 玉德堂藥店

油漆顏料 工業藥品
月豹牌
隆華破珠
月豹牌金屬朱
東洋ラック
ランプブラック
コウブラック
カドミウム顏料
製造輸出入
見本進呈
C.T.
隆華公司
奉天市瀋陽區德街二段五十三號 合資會社鉄谷商店奉天出張所 電話④三八四九番
本店 大阪市東區德井町二丁目 電話東五二七三番・七二五八番 振替口座大阪八〇二四番

小兒良藥
樋屋奇應丸
服用愈多 發育益速
要想把愛兒從病裡救出來
要想使愛兒有健美的發育
至好給服「樋屋奇應丸」
因爲是具有救急治病保健的靈効

註冊商標
主治 消化不良、食傷吐奶、急癇失氣、夜啼失眠、胎毒、天生弱兒
定價 一角 二角 三角 五角 一元
大阪天滿 樋屋合資會社

滿洲酷似西班牙

經濟使節團交談

西班牙經濟使節團一行十八名、十六日午後五時九分乘「亞細亞」由哈爾濱來奉、即逕赴大和旅館休息、同團阿團長談話如下、

（一）滿洲之感想

滿洲之自然與西班牙極其相似、尤以地勢房屋之構造等、非常感到可觀、此與我等一行出發前、理想中之滿洲、實大有懸殊、其發達超乎想像之外、諒其今後將益愈發達、

（二）西班牙之參戰問題

當我等自西班牙出發之際、彼時德意志尚未進軍荷蘭、比利時、依於現在之情勢實非當初所預想者、關於西班牙之參戰問題、因遠距母國、一切尚不知悉、故難預言也、

（三）歐洲大戰之觀測

德意志果行對英本國之攻擊作戰乎？此基於過去之戰績德將或可佔絕對優勢、今後情勢不待言、自有事實可證明一切云、

華羅瓦斯毛利諸外務省政務條約局長談、「余最近回奉將出任駐羅馬尼亞公使、關於滿西條約交涉之預想條約最近即可成立、雙方意見已見一致、於新京曾與外務局行非公式之協議、亦曾與商工公會行種種懇談、結果定由滿洲輸入落花生、輸出大豆等向滿洲國實達、水銀、鹽、葡萄酒等云、又以女性之立場、而發言之副團長令嬡羅哈斯女士及拉密勒斯夫人交相談話如次、『滿洲之女性實爲家庭的』我等對各都市訪問所得如斯、日滿兩國之兒童教育、設施非常發達、日本今於戰爭中、我國亦戰事甫畢、西班牙對婦女解放問題不遺餘力、日滿女性之銃後熱誠及工作實爲我等所欽佩之至云、（寫眞即交談情形）

參拜忠靈塔 訪問鐵道總局

最後阿團長希貴迫任商轉達滿洲國各地對各地之熱烈情形實感謝云、會於大和旅館渡過一宵之西班牙經濟使節團一行、午前十時齊往忠靈塔參拜、對防共契結男士之靈虔誠默禱後、訪問市內日滿各機關、並述來奉應辭、午後在市內各人自由遊行觀看大奉天工業都市之偉觀

【又訊】滯奉中之西班牙經濟使節團阿爾伯爾特、加斯特雜喜羅那團長以下四名十七日午前十一時訪問鐵道總局、約五十分間、於總裁室與佐藤總局長、猪子、平山兩理事會見行種種懇談云、

滿鮮競技

第二回準備委員會

【新京專電】滿鮮對抗綜合競技第二回準備委員會、十六日午後六時始於國通會議室舉行、首由三輪委員長致詞、次爲伊幹事報告、八月廿四五兩日於新京舉行爲朝鮮側之預望、項目與去年相同、陸上、氷上、籃球、排球、網球、軟式網球、美式足球、足球、乒乓球、野球、馬術、體操等十二種目、鮮側選手共三百餘名來滿、同幹事並要求承認、併行委員會備成之種種意見交換、七時始散會、

奉省追加更正豫算

極力取縮減方針

注重地方金融限於緊急費

奉天省當局此第一次追加更正豫算編成、乃準於政府之緊縮地方金融方針、置重點如左三點、而以康德六年度剩餘金及國庫補給金亞共他之財源爲基礎、僅將緊急不可避的經費核算追加矣、

一、關於土木事業費如資材之需要重行考慮過去年度實績及本年度物動關係對於過去年度結轉經費等尤取以削除方法、

二、租稅收入之自然增停止不急之經費支出同時因政與市縣財之關係、曹不核入新規項目、

三、於活用豫備費制度前提之下、未核入小額新規要求、

金五、三六二三一六圓、占全追加額七、四八二、三五五圓之大半、國庫補給金一、六一六、五七二一圓共次由於地方管轄國有林野產物處分所收入二八七、二五八圓、

△歲出

經常部　一〇、八三一、五七三

臨時部　二一、二四三、一八三

計　三二、〇七四、七五六

歲出第一次追加額六、〇三九、七五一圓而以土木事業費之二、六〇〇、三六四圓爲主然對於本追加豫算產業開發費之二、七八五、四八六圓與次於土木事業費者爲政府之時局增殖費、一、四二〇、〇〇〇圓已新加入產業開發費目構成中故產業關係雜支出外與總括產業開發費計六六二、七四二圓、勸農模範場費之六八、九七七圓之產業費較例年占有重要比率頗値注目、

經裁決提出中央

康德七年度奉天省地方費第一次追加更正豫算、十六日經署內裁決之後、故十七日遂向中央呈出、第一次追加更正豫算額爲三二、〇七四、七五六圓、對於當初豫算爲二四、五九二、四〇一圓而此次追加爲七、四八二、三五五圓

△歲入

經常部　一五、六七二、四三九

臨時部　一六、四〇二、三一七

計　三二、〇七四、七五六

歲入追加額中其主要爲由前年度事業結轉之剩余

詔書

市署及協和團体舉行奉戴式

因巳渙發關於建國神廟之詔書奉天市公署、乃於十七日午前十時、使全廳員參集市公署禮堂、對舉行捧讀式國旗敬禮、唱滿日國歌由鄉市長松田副市長捧讀詔書、鄉市長訓示、同三十分對國旗敬禮閉式、

【又訊】協和會奉天市本部關於建國神廟創立佳日渙發之詔書十八日午前十時、在萩町記念會館、於各分會長、義勇奉公隊分隊長、青少年團長等參集之下、舉行詔書奉戴式、茲誌其儀式如左、

一、開會之辭
一、向日滿國旗行最敬禮
一、合唱日滿兩國歌
一、向宮城、宮廷遙拜
一、詔書奉讀
一、本部長謹話
一、三呼日滿兩國萬歲、
一、向日滿兩國旗行最敬禮
一、閉會之辭、

扈從訪日見聞記（三）

弘報協會特派員 本報記者 金小天

59 東京夜別

昨日（七月一日）爲皇帝陛下訪日親淤東京之第六日、余等扈從先來、今已十有三日矣、此十三日中、余等曾日訪問各機關、參觀諸名勝、對興亞聖戰下之友邦日本首都、得有無限美滿印象、換言之、不欲發揚東方精神文明則已、如欲發揚東方精神文明、則以忠君愛國爲經、科學藝術爲緯、必能實共國家如磐石之安然後百政俱舉、使國民享有無窮之福利也、東京爲日本精神文明之縮影、若自共表觀之、交通整便、大厦林立、物質琳瑯、生活增高、固爲明治維新前後八十年來、吸收西方科學文明已建飽和之點、然其所以堪爲隣邦模範者、實不在科學文明之發達、而在共忠君愛國精神造共基礎、始有此今日之一切政治文明、經濟文明、乃至有斐然可觀之新日本文化耳、

余等視察東京十餘日知日本舉國上下精神爲整個的、所有建設亦爲一貫的、吸收西方科學文明更爲調和的、有此三因、東京之所以爲東京、當然有蒸蒸日上之象也、惜余等負扈從報道責任、不遑終日視察且爲期至短、亦不過就見聞所及、草報告讀者諸君耳、昨日因今二日聖駕將臨關西余等須先來京都奉迎視察一切故昨晨以來、籌備出發未能外出參觀、整理行裝畢、午后九時三十分驛新橋第一旅館、至東京車站、土橋谷澤根木諸先生均至站歡送、十時五分、汽笛一聲、遂於燈火輝煌中、登急行車與東京相別、有不盡依依之感、

60 關西道上

將別東京前、拜聞皇帝陛下以赴京都在即特於一日午后零時十分離赤阪離宮、參入宮城、向天皇皇后兩陛下致離別之辭、臨豐明殿御宴、由有田外相諸顯官奉陪、至午后二時駕返赤阪離宮、天皇陛下爲示答訪、當於午后二時三十分、離宮城鑾駕行幸赤阪離宮、致送別之辭、然後還幸宮城、並聞 皇帝陛下於二日午前九時五分離赤阪離宮、滋東京車站、於九時二十分由高松宮殿下御見送、米內首相閣下以下諸要人奉送、滿洲國歌吹奏中、一路駕臨關西、余等以扈從報道先鋒關係、於一日夜深自東京出發後、即於車中漸入睡鄉、直至今晨（二日）午前四時十分始醒、車抵豐橋站、天始大明、此處有名刹鳳來寺、惜不能遊、五時十分過名古屋、市况繁華、車站尤爲壯麗、六時至岐阜、天已降雨、車窗之外、盡爲霧掩、不能遠觀、此地以東、山少田多、余等前赴東京時、農人正在水中插秧、今由東京西來、秧針出水、已二三寸、蔥綠成行矣、七時十分過米原、雨降尤甚、山嵐勝翠、碧草萋迷、農間茅屋前、有二三老人、蓑衣木屐、行古橋上、恐王摩詰健在、亦難描出其妙之萬一也、八時十五分過大津逢阪山隧道、至八時三十分、乃抵京都車站下車、

◇…京都大宮御所之禮

61 投寓京都旅館

京都爲日本古都、自桓武 天皇延曆間、由長岡遷都於此、爲日本政治中心者、已千餘年及明治 天皇 遷都東京、斯地遂成陪都、然山明水媚、古蹟獨多、殆占歷史之半、而大宮御所、二條離宮、加茂神社、桃山御陵等名勝百有餘處、實有遊不勝遊之概、皇帝陛下此次訪日、親臨京都即爲慶祝日本紀元二千六百年及參拜伊勢神宮畝傍山陵橿原神宮桃山御陵而來者也、

余等前自下關東上時即愛京都風景、以其北有大文字高峰、西有丹山綿笠山、牛宇重重儼然仙山樓閣、此次下車、投寓當局指定之河原町御池京都旅館、適居三山之中央、推窗遠望、尤覺景色宜人、加以所居乃最優八疊和間與西式不同、不禁古趣盎然、有所消遣、小睡後、渡里先生通知、於聖駕未蒞京都前、宜先訪新聞機關、余等乃隨渡里先生乘車至京都日出新聞社拜訪、由該社矢野編輯局長出而招待、歡談後、更至京都日日新聞社訪問、經補田編輯局次長招待、爲攝一影、以資紀念、旋即辭出、轉赴京都車站奉迎 聖駕、

學童暢遊多摩川

參觀聖蹟紀念館

【東京電】學童使節團一行、昨日受松浦文相諄諄之訓辭謂、希望諸君回味在學校所學之地理、歷史、將日本優美處強盛處貫注於腦筋中而回國、十六日午前八時三十分自昌平館宿舍出發、乘大汽車兩輛往多摩川河畔見學、多摩聖蹟記念館、自新宿緣甲州街道、一路奔駛入武藏野之八綠多摩川清流帝都、與曠野久別重逢之兒童、興致大起、抵聖蹟紀念館後、由山本圖長及隨行之教師之說明、約一句鐘、傾聽明治大帝之御聖德故事、並探詢日本有益之歷史後、衆皆身心舒暢、午前於多摩川之岸、午後見學若葉東京工場、七時於目黑雅叙園、出席若葉工場招待之晚餐會、（寫眞上爲遙拜皇居下爲與永田小學校交驩）

鳴呼 兩條命賠賬

木工登樓誤觸高壓線

鐵匠作工腦袋碰機器

南市場署管內大西關熱鬧华街住戶馬玉青、年二十四歲、原籍盖平人係木工、於十六日午前十一時三十分許、在瀋陽區一心街六段四十八號、天興長新建樓房現場二層樓工作中因一時失愼、誤觸於高壓線上、當時被電打落地上、即時斃命、彼時雖有人發覺、挽救不及、而致死去、乃報告城內署勘驗後、而行掩埋云、

【又訊】南市場署管內瀋陽區大西街五段六十七號、鴻霖鐵工廠、二年工徒曹國柱、年十八歲、原籍營口縣三不管村人、於本月十六日午前十時三十分許、在工廠中正作工之際、因失愼頭部觸於鉋床機器上、而致頭頂被機器打破、即時昏倒、血流如注、少時因傷重而行死去、嗣經南市場署檢驗後、乃辦理善後云、

國防支部招集 分會長協議

國防婦人會奉天市支部、爲期發展會務及實踐工作計、於月之十七日午前十時、在大和區加茂町公會堂、舉開分會長會議、由全体分會長及該部役員出席下、共同協議左記事項、

一、日本紀元二千六百年慶祝協和大會之件、
二、海拉爾忠靈塔進設奉贊之件、
三、陸軍病院勤勞奉仕員變更之件、
四、會員數報告之件、
五、關於國防婦人閱讀雜誌之件、
六、會費並一分錢獻金之件、

日駐比公使歸來

【新京專電】曾於動亂之歐洲活躍、而經由西比利亞歸國之駐比利時公使之伊馬延吏氏、已自十六日午前八時自新京驛出發乘光號列、一路向日本出發矣、

天氣豫報

十八日 西北風 晴

昨日溫度 最高 二八度八 最低 二〇度七

避免加油

賽馬期近汽車自肅

北陵賽馬、將自廿日再開、惟『汽油一滴血液一滴』之時節、出租汽車業者並交通會社商談自競馬場行動停止出租車、公共汽車之運行以謀物資節約而警察廳當局十七日更招致汽車組合、交通會社之代表者、懲惠該趣旨之澈底同時亦促自家用車之運行自重、至於賽馬場行之交通代步物決謀增配馬車洋車、

商業登記

○合資會社金六變更

一、康德五年六月貳拾日社員出資履行之部分變更如左無限責任社員土屋正次郎金六千圓全部履行無限責任社員吉岡君金貳萬六千圓全部履行有限責任社員貳名金五千圓全部履行

○奉天黃順洪皮毛代理無限公司變更

一、康德五年六月貳拾貳日商號變更如左商號廣順洪皮毛代理合名會社一、全日社員出資履行之部分變更如左張襲閣國幣九千圓全部履行杜占元國幣參千圓全部履行李廣和國幣六千圓全部履行

○滿泰洋行無限公司變更

一、康德五年六月貳十三日商號變更如左商號滿泰洋行合名會社一、全日社員出資履行之部分變更如左楊孟長國幣貳千圓全部履行楊興善國幣壹千五百圓全部履行苗如九國幣壹千五百圓全部履行

○合名會社支店設立（外國支店）

康德五年五月參拾日因設立支店於該管內爲左之登記一商號合名會社丸美洋行一本店大阪市東區唐物町四丁目參番地一支店奉天市瀋陽區小西關電車路東第五拾貳號一目的布匹織物雜貨類（但要許可者不販賣）之販賣並附帶之一切業務一設立年月日昭和拾年拾貳月拾四日一代表社員之姓名井上松多郎一社員之姓名住所出資之標的價格及履行之部分金四萬貳千圓商品五拾七點此價格金參萬四千圓家具什器五拾五點此價格金四千圓井上松多郎大阪市東區唐物町四丁目三番地商品貳拾貳點此價格金壹萬圓井上イサ子大阪市東區唐物町四丁目參番地商品拾七點此價格金五千圓井上松子全所商品拾六點此價格金五千圓米田義元滿洲國奉天省奉天市小西關西關警察五貳號商品參點此價格金壹萬圓高橋孝三郎大阪市住吉區山坂町貳丁目八拾參番地商品七點此價格金四千圓河野義雄全所商品拾參點此價格金四千圓河野敦一全所商品九點此價格金貳千圓河野範夫全所一於滿洲國代表者之姓名住所米田義元奉天市瀋陽區小西關電車路東第五拾貳號

○合名會社設立

一商號合名會社伊鵬洋行一本店奉天三經路第四參四五號一目的一輸入貨物並外國出產各種貨物之販賣及當地出產各種貨物輸出之商業一設立年月日康德五年六月貳拾七日一代表社員之姓名哈、伊鵬二、社員之姓名住所出資之標的價格及履行之部分國幣五千圓全部履行哈、伊鵬奉天市大和區三經路第四三四五號國幣五千圓全部履行沃托、阿邊羅特獨逸ハンブルグ市アルステルダム街第六壹九號

○又一株式會社更正（外國支店）

一、康德五年六月貳拾日因申請錯誤發見增加資本之總額及資本增加決議之年月日並各新株巳繳納之株金額更正如左增加資本之總額金壹百萬圓資本增加決議之年月日昭和九年拾貳月貳拾六日就各新株巳繳納之株金額金五拾圓

○商號新設

一、商號昭和ホテル營業之種類一、旅館營業二、附帶前項業務一、營業所奉天市大和區千代田通參番地一商號使用者之姓名住所桑島豐重奉天市大和區千代田通參番地

○合泰興合名會社變更

一、康德五年五月拾八日社員出資履行之部分變更如左魏伯玉國幣參千五百圓全部履行趙福堂國幣參千五百圓全部履行田原中國幣貳千五百圓全部履行

○株式會社寺庄洋行變更

一、康德五年六月貳拾五日公告之方法變更如左公告之方法揭載於政府公報或奉天每日新聞

○經理人變更

一、經理人李乾一之營業主通業製革靴無限公司之姓名變更如左營業主之姓名通業製革廠合名會社

○合名會社吉妻壽司變更

一、康德五年六月貳拾四日社員出資履行之部分變更如左田中喜三郎金貳萬貳千圓內壹萬參千圓履行田中多め金五千圓全部履行田中司金三千圓全部履行
一、全日社員出資之標的金變更爲國幣

○復興商店合名會社變更

一、康德五年六月貳拾日社員出資履行之部分變更如左張若愚國幣貳千圓全部履行唐躲熾國幣貳千圓全部履行單用錦國幣壹千圓全部履行

○合名會社德屋商店變更

一、康德五年六月貳拾五日社員堀北有利更出資國幣貳百圓劉德臣更出資國幣五百圓黃滋泉更出資國幣五百圓各將其出資額變更如左國幣一千圓全部履行堀北有利國幣一千圓全部履行劉德臣國幣一千圓全部履行黃滋泉

○合資會社商田正信商店變更及解散

一、康德五年六月貳拾四日社員出資履行之部分變更如左有限責任社員貳名金參千圓全部履行一、因總社員之同意康德五年六月貳拾六日解散

○合資會社つるや洋服店變更

一、康德五年六月貳拾日社員之出資履行之部分變更如左有限責任社員貳名金七千圓全部履行

○合資會社設立

一、商號合資會社誠昌洋行一、本店奉天市瀋陽區大東門裡第四拾參號一、目的染線和加工織布毛線呢絨其他附屬品之販賣業一、設立年月日康德五年六月貳拾七日一、無限責任社員之姓名住所出資標的價格及履行之部分國幣四千圓全部履行孫鎮卿奉天市瀋陽區鐘樓南雨聚胡同參號一、有限責任社員之員數出資總額及履行之部分國幣四千圓全部履行貳名二、存立時期自設立之日起滿貳拾年

丸善アテナインキ
日本之墨水代表品
亞典墨水

清鮮無比之亞典墨水
爲文字之繪具能素描
山清水秀絕佳之境

●萬年筆アテナ　廉價萬品
MARUZEN MARUZEN MARUZEN MARUZEN

P15

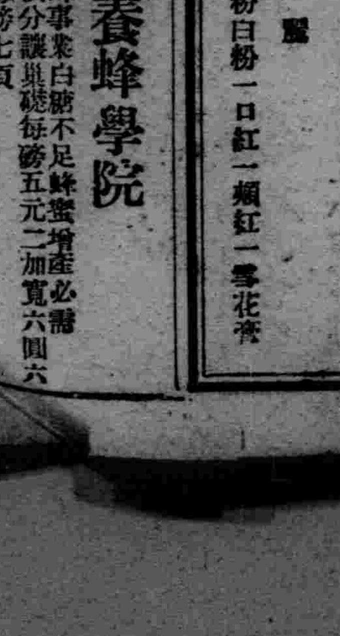

拍必麗
世界的作品 一粉白粉 一口紅 一頰紅 一雪花膏

用多少買多少、如此施行決無物品不足之慽此乃最良之辦法、請勿過多購買、決無售罄之虞、

奉天 一職業養蜂學院

產業開發提倡養蜂事業白糖不足蜂蜜增產必需巢礎學生作品廉價分讓巢礎每磅五元二加寬六圓六（北滿大框用）每磅七元 蜂種、蜂王、蜂具、分讓

招生實務科三十名函授科不限
開學日期八月十日
簡章函索附郵票二分
農場奉天市北陵區國立賽馬場西側（公共汽車終點）
校址奉天市大北邊門裡變全胡同
分銷所奉平縣東街天增厚印刷局

H.H.H
三愛知靴油
最老牌的老牌
保革・柔軟
光滑・耐久

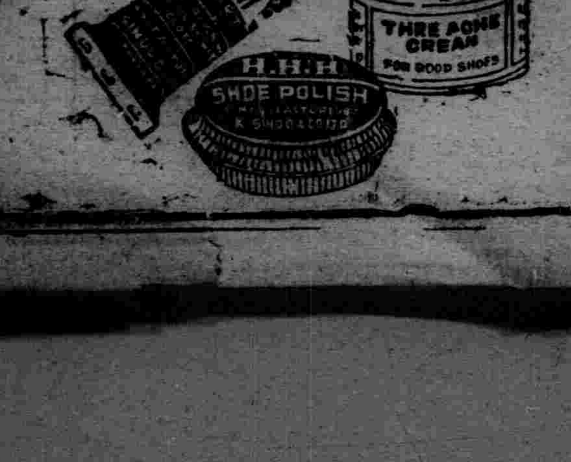

各地風光

「武家坡」實景在西安
王寶釧的塑像 不像舞台寒素

提起「武家坡」三個字、大概沒有不知道的吧、因爲大家都曉得『王寶釧受苦在『寒窰』的一段故事、因此『武家坡』這地方、自然也含有古蹟的意味了、『武家坡』是在西安城南、離城約二十里遠近的曲江地方、那是一片平陽如砥的草地上、祇有疏疏落落的幾家住戶、房屋的外觀、人民的服飾、一切的一切都透出古樸的風氣、

『王三姐』所住的『寒窰』往坡的東面走躍過一個高高的土崗下面的一條山溝、溝內盡是綿長曲折的羊腸小路、大概是因爲個人受了戲劇的影響、十分同情這位『寒窰』受苦的『王三姐』的緣故、還不曾到達寒窰的遺址、雖然季節正是陽春時候、沉重的步子、踏在澁黃的土徑上、也不禁深深的感到凄涼的意味大約拐了十幾個彎子、才到了『流芳千古』的『寒窰』、是一個小小的院落、晨炊似的香烟、一陣陣的撲入鼻孔一踏進院中、恰似進了禪堂一般、原來是活的和尚、霸佔了死去的『王三姐』的『寒窰』、『寒窰』的構造只不過土坡的側面、挖成一個屋形的圓洞、有一丈多深、六七尺的直徑而已、據那佔了『三姐寒窰』的窮和尚說、『王三姐當日所住的窰、早已塌了大半、後人爲保存古蹟起見、又重新開挖、才有現在的這個樣子、

我瞻仰了一番、見那窰內泥塑的王寶釧坐像、却不是舞台上的那種寒素的裝飾、而是鳳冠霞帔、綉衣朝裙、下面還微露出一雙鳳頭的鞋尖和想像中那個以挖薺菜糊口貧婦『王三姐』適乎不同、窰壁上寫滿了幽默的詩句、另外還有一座落、裏面塑的是薛平貴和王寶釧合座的像尤其雖然大觀、可以看到『戀愛模範』、『戀愛前輩』的艷詞詩句、據說『薺菜是陝西省的特產、到處都是、惟獨『武家坡』這一片地方、則因王寶釧住在寒窰十八年、年年挖來充飢、挖盡絕了、竟至寸苗不生』、歸途中我便仔細觀察了一番、才知道這話果然不錯不過事實上畢竟都有些穿鑿附會的神話而已、

九星日鑑

舊六月十四日　七月十八日　木曜　壬戌　先勝　平　角宿

▲一白之人、雖爲左右所支持、但與上案緣份淺薄、巽南北凶▲二黑之人、國家齊心戮力、決心進取、大吉大利、乾丁東吉▲三碧之人、奮鬪、定見好運抬頭、西壬乾吉▲四綠之人、如蟻運餌、須自晨迄夕、不屈不撓、便佳、西乾壬吉▲五黃之人、以無事主義、徐徐進取、大吉大利、乾丁東吉▲六白之人、持心高潔、對外寬大、便見吉利、壬巽巳吉▲七赤之人、運氣平凡廣濶、此日以勤儉爲第一義、東西大吉▲八白之人、如能避免波瀾、徐徐前進、便大平安東巽丁吉▲九紫之人、漸次趨於幸福、勿忘博愛之美風南北甲吉、

世界珍聞及其他

日?本?酒?場?
日本的中國料理館

(永江)

在日本的中國料理館、有中國人開的、也有日本人開的、大阪方面、中國人開設的、都在川口町一帶、館子裡的陳設、和形式、都和在中國國內的一樣、顧客中日都有、所備的料理、參燕魚翅、很貴族化、上市的時候、也能聽到五魁八碼的猜拳聲、進出的客人中、有時也能見到寬袍大袖、和旗裝革履的男女同胞、使人見了總思來、也有和服翩翩、拖着木屐的日本仕女、所以在熱鬧的笑談聲裡常常會夾着『王樣待ツテテ頂戴ネ』的日本歌聲眞是一個中日合璧的地方呢、規模較小的幾家、開設在各處熱鬧地方、主人有廣東北京兩帮、大都到日已久、日本話說得很流利、所以顧客以日人爲多、料理珍貴的、其定價也便宜、可惜東西很寡、因爲日本的習慣、隨意小酌的都是抱各人自掃門前雪的主義、所謂同檯吃飯、各自還錢、相打式的會鈔、絕對不經見、我們有時候、三朋四友的吃喝、攤得杯盤狼籍、在他們看來、認爲很有趣的一件事其實我們饕餮自慣的、對於這各客制的饌、正嫌麻煩而不足呢、

日本人開設的中國料理館、有幾家的廚役、雇的中國人、所以燒出來的菜、當然和中國館子裡的滋味一樣、本來、中國人對於吃的一門、研究得非常清潔、可說獨一無二據說隨便在那一國、要如有中國人往來的地方、總有幾家中國料理館開著、這一點、倒很足以自豪呢、不過日本人開的料理館、菜餚的製法、雖然相同、而坐位還是日本式、坐蓆子上放著蒲團、有桌而無椅、習慣方面、也是照着日本規矩、在一大盤料理拿到時候、酌婦會給你一份一份的分著、好像保姆的管小孩吃飯的情形差不多、很有趣!其實這種辦法、在中國有的地方也有、可惜不十分普遍罷了、因爲這樣的一來、使得各人的筷箸、不致同入一碗、免得病菌的傳染、對於衛生上、是很好的、這種館子、大都開設在僻靜處所、到來的顧客、不是集會、便是團体、隨意小酌的很少、他們在吃喝的時候、一定有各種餘興表演、或引吭高歌、或各種滑稽裸耍、以助興趣、但都有秩序守着、一人發令、規則井然、即有商談說笑、亦必輕輕出口、絕無叫囂雜亂之聲、由此一端、亦可概其餘了、而館子裡邊的墻壁器具、雖不華麗、却很清潔、眞是光滑澤、纖塵不染、而我國同胞、大概因坐位和習慣的不適、所以平素光顧的很不多見、

規模較小的中國料理館日本人開設的、在各處熱鬧場合、也很多、一切形式和佈置、桌椅器皿等件、和中國人開的一般無二、因爲他們都有制定的式樣、不過等到走入裏面、只要向各處一望、從清潔方面研究一下、這店主人是日本人、還是中國人?不用問得、就可斷定的了、

在下是中國人、當然也有愛國心、不是專長他人志氣、滅自己威風、其實我所講的、都是無可掩飾的事實、既然是事實、我不講人家也能曉得、但是我相信、不上高山、難顯平地、不見人家的好、那裏肯承認自己的壞、現在我們國內、有不少的日人在來往着、他們見慣了自已的整潔、看到我們的雜亂、一定會有異樣的感想發生、我說的這幾句話、在到過日本來的同胞看到了、我想更容易表着同情吧、現在和平快實現了、東亞復興起來、我們想站在國際地位平等的立場上、對於各種方面、雖是平常很小的地方、也須要有相當的注意、才能免受人家的輕視、爲了這緣故、我不顧同胞的怨尤和見怪、把我們的各種家醜要內揚了、請同胞們原諒我吧!

火星上

有運河・有動物・有樹林
美國天文學者寫眞研究之判定

望遠鏡見火星

赤而大、形如火焰燃燒中之〃火星〃每隔二年半、即與地球略爲接近一次、一般人等對該星究竟如何着想、地球人對火星之世界爲如何現仍爲世界天文學者之〃謎〃際此十五年一度、與地球大接近之機會、於水晶式透明放列之時、對該星世界〃疑問之解識〃經以必死與努力研究結果、當於星上發現藏有神秘繁茂之樹木、據此頗引起一般天文學者之注意、

緣於火星接近地球之刹那間、火星研究之世界權威者、美國羅菜兒天文台之E、D斯案佛博士、於昨夏當大接近時、即將辦公處移於南阿、之蘭門德好斯天文台、經約半年、長期苦心撮影之結果、約得有火星之寫眞達八千枚、依此寫眞研究結果有如下之發表、

『火星時常降雨』『有運河』『有綠地帶』『有動物』對於從來〃死之遊星〃之謎完全道破、於博士發後、頗予世人一大感動與該博士素有友誼之日本東亞天文協會會長山本一清博士、曾接得博士由美國寄來、該項發表之新聞、與寫眞、該寫眞景緻如下、

▲爲火星之北極降雨、於北極上空覆有密雲及降雨期落雨情形、
▲一九三五年三七年之紀錄運河(渠溝)於今証明確屬實在、
▲沙漠綠地亦已証明屬實、
▲於表面濃綠色之斑齊、變化可資証明共有季節之分、

以上照像之証明、可知火星上有水有植物、亦有季節之分別、山本氏當於神戶市神戶小學校、邀集友好同志等、對此所發現之新說予以介紹矣、同時發表談話略云、火星上之究研、想已明瞭、對火星上確有植物、動物等証明即依此數頁之寫眞已即明悉、該博士對此一種研究即撮有八千枚之寫眞實堪羡慕、對重大發現、予世人一大成功云、

美外科學會發明
腹部槍傷療法

腹部槍傷、在今日仍爲極難治療之事、現在美國外科學會、發明一種止血手術之新醫療器、摘取腹部殘留槍彈及破片時、不用開刀、該物爲一細長管狀物、尖端附有反射鏡、小電燈、及摘取時必要之小鋏鉗與簡單止血道具、以備沿彈痕插入傷口又在無彈痕之場合、則用細針對筋肉及內臟間送入空氣、排開適當孔道、然後再利用該器醫療、據稱此器若更加改善、即可應用予癌的治療、故學界對之相當注目、

滿映消息

世界運動會『歐林比克』業經德國拍成影片、其第一部爲『民族的祭典』此片規模宏大、爲德國與世界電影史上之空前記錄、現已由滿映配給部運送來滿、不日即將公映、滿映當局爲期普遍觀賞起見、特準備兩部考具、自八月末起先於奉天新京兩地同時上映、然後運往『哈爾濱、大連』、如此、則從來歐片不敷用之憂、已爲之一掃云、

拍竣●●●『愛焰』的山內英三導演、最近又將着手新片『流淚歌女』、現一切攝影準備、已大體完成、主演者除李明外決定由主演『如花美眷』的哈爾濱代表小姐陶滋心擔任不日即將開拍云、

無線電廣播節目

七月十八日(星期四)

午前

六、〇〇(新京)國歌、格言『主忠信、過則勿憚改』
六、三〇(新京)建國體操
七、二五(新京)清晨音樂一、琴獨奏1、搖籃曲(騰邦作曲)2、鐵匠爐(騰邦作曲)二、大提琴與巴遜二重奏奏鳴曲B長調(莫杏爾特作曲)
八、〇〇(新京)建國體操
〇〇(奉天)家庭講話談砂眼
五〇(新京)唱片

午後

〇、三〇(安東)清唱一、二堂放子二、魚藏劍 李金鈴
一、一五(奉天)經濟市況
一、三〇(新京)政策時間
四、四〇(新奉)新聞、氣象
五、〇〇(奉天)經濟市況
六、一〇(奉天)訓話聖駕今次御訪日謹話
七、三〇(新京)特別講演協和會中央本部副本部長丁鑑修
七、五〇(大連)歌曲一春風秋雨二、送君外數曲歌者高春峯
八、〇〇(錦州)話劇齊破陣錦州放送話劇團
八、三〇(新京)新聞解說
八、四〇(哈爾濱)舊劇牧虎關哈爾濱怡情舊劇研究部
九、四〇(大連)京韻大鼓宋江坐樓高玉樓
一〇、三〇(奉天)相聲鬧公堂郭榮起

新治淋內服特效劑
治-尿-塞
G-U-CIDE
爲內服藥片
專治五淋白濁
迅速可纍
效力出家
服即斷根
絕不復殺
各埠著名大藥房均有出售

大連
歡迎 中央旅館 主顧
大連驛西鄰電話三三八七九

雀斑
文退雀斑藥是驅除雀斑酒刺粉刺黑癜白癜之妙藥
每瓶五角 外埠郵費不加

伯龍氏下奶藥
人造乳
人造乳是下奶的藥水藥力准確婦孺皆知
奉天市一心區三段五六
永年西藥房發行
每瓶壹圓

桃夢(一圓二角三圓)
性美膏 一元二元一元二角
早洩病者收效確實防止
外用 精力減退之人必備回春聖藥
奉天加茂町十六番地
木村商行

優良種兎分讓
愛知縣豐橋市旭町一二三九
高橋種兎場
電話四三四一番
振替名古屋七一二二一番

眼科專門
光明醫院
院長王義心
電話二一〇七番

民益鐵工場出品
苞米蜀麥及其他穀物粉碎唯一機器
兼造豆腐研磨機香油昇降機及其他糧米機之附屬品等備有樣本函索即寄
奉天瀋陽區惠工街三段三九
發明發賣人 王伯勳

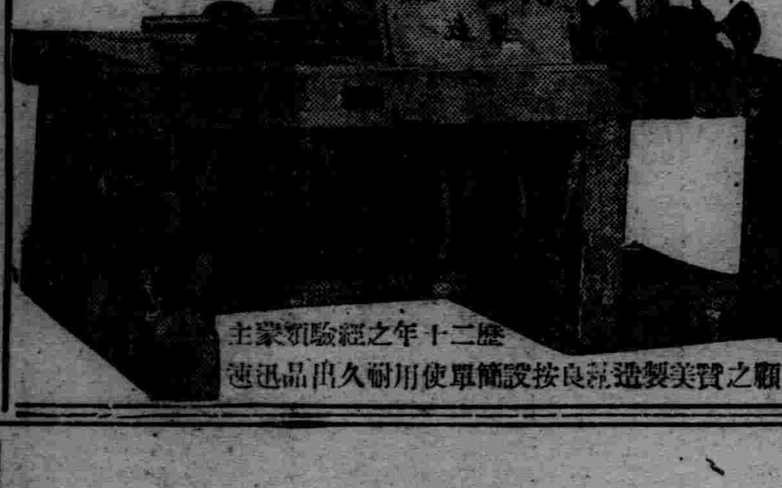

歷二十年之經驗研究家主
顧之寶美製造精良按設簡單使用耐久出品迅速

防疫如防虎
救急回生藥 主治霍亂吐瀉頭暈腹痛
尹氏瘧疾丸 主治新舊瘧疾發冷發熱

奉天大北關
積盛和藥房

★最合理的經濟
的食用美味衛生
於有限貴的榮養

森永餅乾

妻——郎君!儞的身體當加保養請儞每晨喝幾盃吧!
夫——是的我從此便要喝葡萄酒了

百杯健康 千杯延年

補血强壯

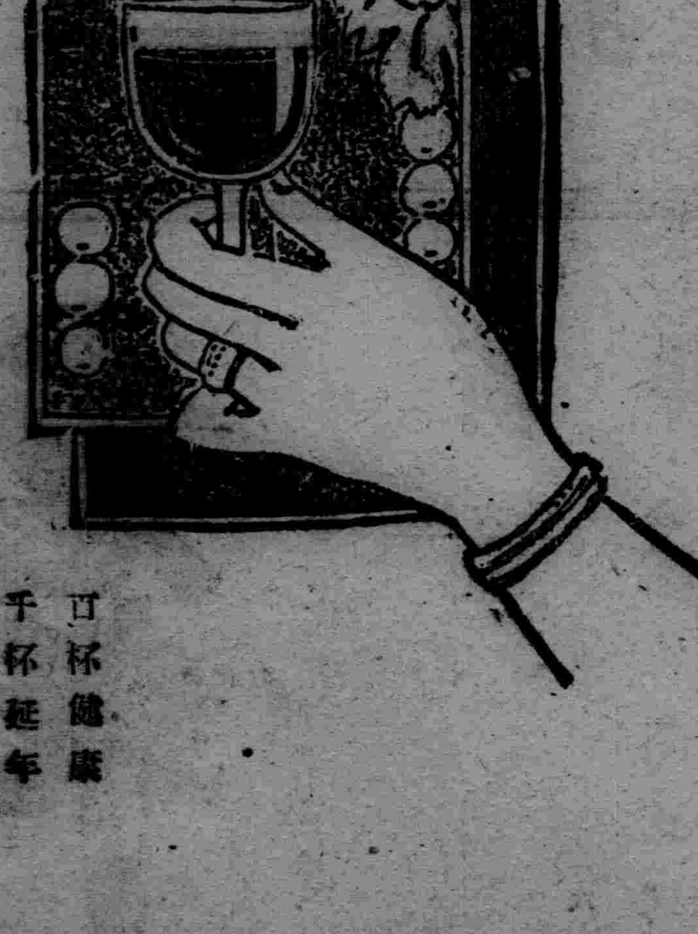

赤玉牌葡萄酒

好使又好看
特典
如一次購滿五支者即贈送檸色自動鉛筆一支購滿十支者或介紹十人以上即贈送本牌萬年筆一支
函索各種萬年筆及各種手表價目表無代進呈
堅固無比是本品的特長也
贈送樣品
特贈品 最高級紳士用ビスコイロト軸白金頭 原價八圓五角 只收運稅四圓
甲贈品 常備公務用最高級十四開國防金筆頭 原價七圓 只收運稅三圓
乙贈品 旅行用最宜黃金筆頭 原價五圓五角 只收運稅二圓
丙贈品 日常攜帶經濟第一自吸式耐酸金筆頭 原價三圓五角 只收運稅一圓五角

THE POLKA FOUNTAIN PEN
歐亞洋行
安東市一番通五丁目三
轉賬號碼奉天四七四八番

神衰體弱???
請即購服
德國 A.ACA.A 補爾精
主治
神經衰弱 記憶減退
食慾不振 瘦弱無力
酒色斷損 性慾不振
麻醉毒害 諸虛百損
經期不調 不孕無子
各大藥房代售 詳細說明書奉贈

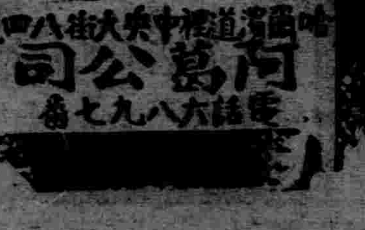

哈爾濱道裡中央大街八四號
同萬公司
電話六八九七番

奉天省許可証
良藥 種 肝
主治 一切膨腫水臌氣臌單腹脹等症均有特效
安全消臌散
每盒九付國幣四圓 加料每盒國幣七圓
發行處奉天大東門裡路北至仁堂藥局
漢醫 王景泉 謹啟

馬二琴製
婦女病良藥
乾血勞 崇白帶
補虛百損 經脈百病
調經甘露飲
每瓶壹元 一打拾二元
奉天市大南關
春雨堂發行

文藝

晚春譜

—吉田弦二郎—　（弘毅譯）

赤楊樹。櫟樹。棘荊的嫩葉的蔭影。樹木的柔和綠葉作成涼爽的樹蔭。

青年人們期待着樂天地歌曲。

芳草鋪成柔軟青茵的褥子。青年人們期待着幸福地幻想。

雪彩較銀光還雪白。遙遠的想念追懷待候着青春人們的夢境。

讚美的晚春。晚春的小溪潺潺浮動流蕩著清水。純白的花片。翩翩的降落地上。落到水面上沫葉般飄飄逝去。陡然傷感了春意。

我今天也在小溪的斷岸佇立了。

從那處來到凋散的花呢？向那處飄蕩過去的花呢？錯雜散亂漂浮而來。漂浮着流轉過去。

由何處來的。往何處步去的春呢？流水儘量轉動逝去之春。

白雲連續的行進。春是渡越着急遽無限的旅程。

友啊！掀開了窗戶吧！

吹動了五月的微風。

從窗牖眺矚着不認識的旅人。迅速的邁進旅程之路。

友啊！在我的窗戶飾了花朵吧！

日也過暮了候兆細雨的大空隱晦了。懶懶的五月風吹蕩着。

友啊。在我的窗戶燃起紅燭吧！

從窗牖瞻望了不認識的旅人。由遙遠的旅途歸來了。

友啊。關閉了窗戶吧！

然後眺望在一燭光大的一鉢紅花。

依戀着友人。憶測的渡過歲月。

放送腳本　誰之過（八）

（孤旅）

雪　愛你。

志　妹妹你能給我一個甜蜜的吻嗎？

雪　不要鬧。你眞醉了。

志　（哭）醉了。醉了你才醉了呢。喝甚麼時候也不醉……妹。妹。我要……死

雪　志猛！你醉的太厲害了。我扶你到那邊安靜點躺一會兒吧。

志　（嗚咽聲）

第二幕

雪梅因爲受了內在悲哀的威脅。結果病了。志猛自從酒醉以後。身休也一天弱似一天。

父　志猛這些日子怎麼瘦的一天不像一天呢？

母　多半還是因爲那件事唄。那一天出去。就是醉着回來的。躺了兩三天。

父　我怎不知道？

母　沒敢讓你知道怕你上火。

父　唉！怎辦好呢！

禍事啊！

僕　是！老爺！

父　你吞看少爺在家不？讓他來。

僕　方才有人給少爺送封信來少爺看了看很慌張的就出去了。

父　（驚愕）啊？是坐車出去的？是走了去的？

僕　坐了車子出去的

父　嗯！那還叫我放點心。那裡去了不知道嗎？

僕　不知道少爺沒有說。

父　混蛋。難道他沒有告訴開車的？

僕　我沒聽清楚。好像甚麼醫院似的。

父　醫院？醫院？他到醫院作甚麼去？

僕　那封信還在少爺的棹子上呢！老爺看看也許能有點頭緒。

父　你去取來。

僕　是（少停）老爺

父　志猛。公園的一談激動了我平靜的心。酒館的一醉。紊亂了我整個的精神。我愛你是的。我的確愛你。但是無情的社會。牠不允許強制的在我面前築起鐵一般的障碍。爲了我。使你頹靡。使你沉醉。於是我不得不病。現在我在溫生醫院甲十二號希望你能立刻來談一談晚了也許來不及。因爲我也許快退院了。不能再寫了。快來！你的雪梅於要死之前。

啊！這是怎回事？

母　怎麼的？誰病了

父　唉——（電話響）喂—是的—啊？—）現在怎麼樣？—好我就來。關照趕快開車。

僕　是。

母　（仝時）怎麼的了？

父　志猛病倒在醫院裡了。

母　啊？！到底是怎麼的了？

父　趕緊去吧。（雜亂慌促脚步聲汽車聲）

醫　先生！現在病人精神非常衰弱。不能再受一點刺激。請您候一候再見他吧！

父　到底是怎回事？

母　先生他是甚麼病啊？

醫　因爲受了過度刺激。加以體格不健。心臟極度衰弱。方才昏倒了。現在仍舊不很明白。

父　沒有危險嗎？

醫　已經注射了。看一看再說吧！

母　（泣）都是你逼的這回怎辦哪！…

父　先生我現在立刻想看看他。可以嗎？

醫　最好再候一候。

父　先生請您允許我現在就看一看他

醫　嗯—那麼你先候一會兒

（脚步聲少默母泣聲脚步聲）

請到這邊來。太太！請您安靜點。現在病人如果再受刺激是很危險的。

志　（衰弱）爸—爸—媽！

父　志猛！你覺得怎麼樣？

志　不要緊。

父　你怎麼的了？

志　雪梅—死了—她—她。她。是—爲了我—犧牲了—

父　（泣）志猛我眞後悔我應該答應你。我眞後悔。你安心養病吧我一定答應你的要求。

志　爸爸。謝—謝您現在—您是明白了—可是—晚了。我希望好。我—我。我不願意離開您但是—恐怕不—易吧

父　志猛。我眞後悔你安心養病吧。

醫　先生。病人應該安靜的休息了。請您退出去吧。不要再使他多說話了。

志　不。先生—我很清楚。爸—爸—現在您—明白了。但是—。晚了我知道您是怎樣的愛我。却受了—嚴厲社會的—限制。爸—爸—今後—我希望您—能說您心裏要說的話。不要—爲了社會心理。而違背了—您自己的心理—造成了—您自己的—不幸。爸—爸—媽—（喘息聲）我—（喘息聲）

父　志猛！志猛

母　（同時）孩子（哭）

—一九四〇五八脫稿—（完）

蓮畔

（大信）

蓮花陣陣香飄。

飄入游子心坎深處。

知了啐啐狂叫…

驚破了征夫笑靨。

一個人躑躅蓮沼之畔。

水面映出垂柳狂吻白雲。

窈窕的燕子飛去。

（像銜了一滴水吧）

家鴨從萍叢裡泳出來。

水波也蠕動

呵！淘醉女神呵！

又奏什麼美麗的調子？

淹沒…

游子的愁。

旅人的倦。

。晚自新民。

誕禱

（闕闕）

縷縷的炊煙。

環繞着下弦的纖月。

倦鳥寞戀着夜半吟聲

牠是無力歌唱了

◇

朋友！年華像流水一樣的消逝。

夏山的遠山一片濃陰

請你不要愁寂了！

誕生日是可賀呢？

爲何你偏偏要這樣的細測天哩？

◇

縱然！人生就是甜也罷

苦！也罷

拋開哪無意的迷網

打碎了沉醉的酒盃

祇有川盪平生

求那精神上的安慰！（寄給樹人君）

千山行（三）

（博天）

風閣凉亭。據說是遼陽名士王爾烈的苦讀處。古老的磚頭上。留着跪讀的遺跡。是幾個手跡和兩個膝跡。人家在早的人眞肯用工夫。如果在現在也許能多出幾個博士。發明些利用的東西。是眞是假。考據從略。

我們過了一個山崗。經過了太極石。說是六十年一翻身。現在刻着的『道光二年六月翻身』字確是倒的。下面便是祖越寺。這裡又有個云云。『祖越寺和無量觀不大來乎。說是爲了爭座。』—羅漢洞。但羅漢洞。現在是屬於無量觀。裡邊却是供着十八尊羅漢。從來兩家就不大對付。於是太極石被擱到祖越的後山上了。假若這石頭被動的滾到山底下。也許會塌了祖越寺。但這石頭如今照地勢說。反對方向已浸蝕了一個大坑。不特別加工的話。祖越寺的危險已減去了幾分。『不會吧！山林裡不會有爭執吧。』

愚蠢的理想。也許離事實太遠了。祖越是歷史的大廟。但現在却似乎很衰微了。不善經營。到底是不行的。

再往前走。便是無量觀界。無量觀和龍泉寺堪稱在新綠大會的道場。規模的大。是數一數二了。廟宇的輝煌。足以誇稱的。附近共二十四景。却不便細數。如果說龍泉的風景。是幽美穩靜。那麼這裡當說是俊秀峭拔了。觀前的聚仙台是新築的。『聚仙台』三字爲葛月潭書。葛月潭是太淸宮二十代律師。在奉天太淸宮着相當的功績。他的墓也築在這裡。是一座塔。—道家都是這樣的。無量觀的險要要算三十三天。要想上三十三天。得先上一步登天。而在這以前。得先來個八步緊。在這中間的路途。却有一個自然的限制。如果腹圍在百糎上的話。那麼一步登天便是根本無望了。因爲中間是兩塊岩石夾成的道路。是爲『夾扁石。』自己的胸圍還不到八十糎。已差不多前後相擦了。一步登天只是一塊聳立的大石。上面有一個石窩。說是王母養魚池。在某一個時間。一位小學生。利用了來洗脚。結果沖犯了神威。殞送了生命。兩個洋人爲了不肯犧牲一支手杖。同樣也在這裡羽化了。我們乘着晚風。在這裡吸取着周圍的秀色。看着蔚藍暗籠的太空。覺得是在天上了。

晚風攀人意。晚風也欺人。終於爲了晚風。我們沒敢爬上三十三天。雖然祇差一塊大石。因爲相信力太小。自己覺得還年青。應做的事在後邊。結果只摘了岸旁救命松的幾片葉子。感到他有母親的慈心。

八步緊下邊是觀音洞。名稱是觀音倒坐。觀音爲甚麼要倒坐呢？批的明白—人心太壞了。那麼觀音我也可該太苦了。多喒是人心好的時候呢？附近便是羅漢洞。相當的大而森暗十八尊羅漢說是都是銅鑄的。但我們冒昧的蔽過。沒有感到甚麼。也有說是龍泉寺的那十八尊。不過那也同樣的試驗過。也許凡夫俗子。佛爺不顯靈驗。

此外有臥象峰豬首峰。可憐松。懷抱松。蝦蟆峰。等二十四景。我們旣能都瀏覽到時間太逼人了。最遺憾的是沒敢爬上三十三天。耿耿在心頭。—

山上的黃昏沒看見暗籠密罩的煙雲。也沒聽見車水馬龍的喧囂。蕩着六雙輕鬆的步子。夾着一些忘憂的諧音。四面給我們的是鋪着緋紅朦朧微笑的臉。那是漫山開放着的杏花的蓓蕾

晚上預定是賞月。但月亮終於被開來的浮雲給遮住了。酒是成喝的。有花無酒不精神。在廟外找了一塊光滑大石開始徵逐的展開戰。一人患着雀眼摸。來了一回。終歸無效。活該咱們多分一杯。他先回去了。酒是催話劑。平常不大愛說話。酒也給他幾句。於是在談笑聲中收拾了殘局。（未完）

專治五淋白濁聖藥

經用本劑　奏効如神

數日見功　一瓶除根

淋病的執拗難治，與其痛苦的程度，在各種病症之中，可謂是最甚者。男女一度被此侵入之後，在以往的療藥，則有如待黃河水澄清，完全治愈，是絕對不能的。

多數的患者，均過着憂鬱的日子，世界裏把他一個人捨棄了，好的食物覺得無味，親友的交往斷絕，對花鳥風月亦是快々無所樂趣——人都很知道淋病的慘毒。

但是，現在不必嘆息了。可以說是天惠的阿爾巴基爾已經發見了，一生難治的淋病，僅二日或三日的內服，就可以完全將病根掃除無殘跡。正可像吹滅燭火那樣地簡易。服用阿爾巴基爾全癒的數十万患者，不是像換了新的人生而再度來享受快樂的幸福麼？

阿爾巴基爾爲什麼可以說是那樣的淋病治療的最高峯，因爲這是與以往的插入藥，白檀油，丸藥，洗滌藥，針藥，僅是無力，只能除去那居于尿道表面之淋病因子的藥品——不一樣。阿爾巴基爾，同樣的如吃了的食物消化，榮養物溶入於血液体液中，向胃腸吸收，血液和体循環了全身。上下縱橫，正是湧出的溫泉一樣，將潛伏于任何處所的淋病因子包圍殲滅。血尿，排膿，疼痛一切病狀消退，病因子完全溷死，如果不感染新的，則絕對無有再發之虞。

這種事實的保證，是不止于數十人，數百人的實驗，而还由于世界的大學院，與大病院高能的醫生之證明。各國人的体質不同，但經幾千人的實驗，竟一次亦未失敗。這是將以往所有的治療法都根本的改變，亦是淋病藥的革命，絕叫着能將淋病之毒從人類里驅逐出去，對全世界的淋病患者，將與以如昇起之太陽那樣地幸福。

聰明的人們！如果不服用阿爾巴基爾，則結果度着憂鬱的一生。如以少數的代價，僅二三日的內服，就可得着一生的快樂。作倆要採取那一種？

藥片　二十片入五圓　百片入二十一圓
各大葯房皆有代售

製造元　總發售處　株式會社　山之內藥品商會
大阪市東區高麗橋五丁目
東京市日本橋區小舟町二丁目

奉天分處　奉天市紅梅町二番地
北京分處　北京內六區光明殿二三號
廣東分處　廣東市惠愛中路一七五號

純正化學療法劑

阿爾巴基爾（片）

淋濁淨

咳嗽聖藥　育肺寧　主治各種咳嗽痰喘肺病吐血　每發一元每打十元

每發一元每打拾元

外埠函購郵費讓免

婦科良藥　育坤寧　每發二元每打[illegible]元　主治女子肝氣下[illegible]麻百病

淋濁白濁治根藥
淋濁排淨病根如洗
奉天北市場大觀茶園南路東
天慶堂藥行

本藥世界權威

特長　使用簡便　價低廉　迅速　正確　奏効　苦無痛　無妨礙　藥　主治各症均能在最短期間內而完全除根　上記敢爲保證之　萬試萬靈　一試便知

惠乃玉　婦女百病外用奇効神藥

主治症　白帶下　月經不調　子宮內膜炎　陰戶糜爛　五淋白濁　久不受孕　氣塊寒塊　乾血癆症　週身麻木　耳鳴眩暈　等而奏奇効

定價　一星期份四角　三星期份一元一角　五星期份一元八角　各埠市大藥房均售

東京　大阪　九州　京城　台北　奉天　天津　上海

貴命堂本家監製
滿洲國總代理店奉天中街
新亞大葯房

西服料　協和料　時裝料

陳列豐富

鼎新百貨店

大連市新大街

電話　門市三四七〇五　二樓三二三二八

急報！

新書出版

◆現代社會青年書信

第六版

這部書是書信讀物的最高水準。是中等學生的新教材。是青年時代的關鍵。內容和訓練方面說是青年站在時代尖端的教育立場。它告訴你爲青年問題的信的方法。並且指示你人生的修養方式。新技術及一般青年男女必需的實際知識。全書十大類。言文並重。用新式樣而有舊的道德。全書一大冊。用末造紙精印。實價弍元二角

◆內容

新訂五版　花開，花落

春夢斷關山　節節開花殘　月暗花雨秋

新賣對花　賣雜貨　百花油條歌　等等

◆現代流行最新歌曲精選十集

1、琵琶記　2、夢斷關山　3、春之戀歌　4、春風野草　5、百花歌

6、扁舟情侶　7、天涯歌女　8、五更同心結　9、香江歌女　10、漢宮秋月

全壹冊實價八角

每集實價二角合購二元

◆函購用郵政小切手掛號直寄本店，此廣告郵費在內，團體合購十部以上者，奉贈一部，餘如廿冊部者類推

奉天　藝聲書店出版
瀋陽區一心街二段一〇二號

盛京時報　晨刊
光緒卅二年（明治卅九年）創刊

論說

德人之老謀神算　（傲霜庵）

伯林旅次之老婦人曾告吾曰。德意志建國之偉人卑斯麥。在其生前爲偉大外交家。盡人所知。不庸贅言。然在死後。亦未曾辱大外交家之名也。

吾請問其故。老婦很得意的答稱。卑公死到天堂。値天堂已以猶太人充塞。不可復入。公乃奇想天開。猛力叩門。大聲呼曰。地獄有拍賣。孰意擁擠天堂之猶太人。在此一轉瞬間。爭先奪門。一齊出外。卑公乃乘間得入天堂矣。

蓋此項趣聞。不但足以知卑公機智應變臨機。無所窮極。並且可證（一）德國國內猶太人。在在皆是。猶如水銀行地。無孔不入。（二）利令智昏之猶太人的特性。在德國國內。猶太人之此種雄厚勢力。卑斯麥不威脅而利誘之。不排斥而善導之。是此公無論生前與死後。始終一貫之對內政策耳。

自此以後。忽忽數十年。希特勒率拿齊斯黨監國執政也。對付猶太人。異常峻烈。下逐客令。徹底驅除。不留餘孽。較諸卑公所爲。適得其反。是當時在吾所大惑不解者也。此謎至二次歐戰開幕之日。恍然悟之。即驅猶太人。實爲暗中擴充大戰備計。不過爲嚴守秘密之一手段耳。若無此排斥猶太人之事。則所有秘密。早已洩露。英法皆有所預備。並不能獲今日之大捷也。一面流入英法美之猶太人。在不知不覺之中。間接帮忙所謂第五部隊者。誠非淺鮮。眞是一舉兩得之妙計。亦足以見希特勒之老謀神算矣。

猶有一事。英法上德的大當者。即對於毒瓦斯之大警戒與神經過敏是也。按毒瓦斯。當初次歐戰時。德軍所創造。英法聯軍。均飽嘗個中風味。今日尚談虎色變。孰意此次之役。德軍迄未使用毒瓦斯。反將英兵所創之戰車。苦心改良。精益求精。竟衛用之擊破英法軍。可謂極盡聲東擊西之能事矣。要之。假人酒盃。澆己塊壘。德人於制敵之法。無所不用其極也。毒瓦斯一層。今後仍不使用與否。將徵諸於攻英之最後一役。吾今正拭目俟之。

奸商之輸血路

吾曾曰。奸商效馬骨千金之故智。以相當價値。收賣各色貨品。以資囤積居奇。從中操縱。而其財源。專仰給於銀行。所以由一面觀之。奸商與銀行。不啻狼狽爲奸。是盡人所知。嘖有煩言。不待吾人指摘而後知也。

惟在銀行方面。爲帮忙商民金融計。所有條件。有所具備。則一律准予貸款。奸與不奸。未必究也。最近滿洲國當局。對於各銀行之此項諫忽金融。漸抱警戒。乃以從嚴緊縮爲當務之急。即令全國銀行限制貸款。甚至完全停止。諺云。勢窮必轉。是理所固然。不足爲怪。然而影響所及。蒙大打擊者。實爲『深藏如虛』之諸位奸商們。無復由維持任意提高。從容擇取之大賈風度。現捉襟見肘之小奸商窘乎。是以二三商品間有價値低落者。現在效果。殆不足言。雖如屠門大嚼。慰情勝無一般。亦是樂聞之好音耳。

凡奸商之輸血路。較諸援蔣輸血路。貽害程度。無甚軒輊。至其心理。更屬可惡。當局須用最嚴重之手段。應付一切。層層緊迫。斷絕各種輸血路。俾其無法逃脫。尤其是勿令吞舟之魚。遺逋法外。竊笑其後。謂官家智不如我！

行將還都巴黎

自巴黎失守以來。法蘭西國都轉徙各地。以免砲火之追蹤。地名曰某日某。不便記憶。亦一一不耐記憶。但其所在。至少逹四五處之多。聞此次因降伏休戰。還都在即。前後相距。僅一月耳。巴黎諾脫爾丹堂塔上之怪獸像乃獰笑曰。您老再回來了。勞駕的很！

無論喜劇悲劇。若欲令人飽嘗個中况味。則固需相當時間。所謂入蔗境者。咀嚼愈久。其味愈濃。此次法國之大悲劇。自對德開戰起。至全面的降伏。異常迅速。彷彿走馬燈一般。太忽忙如此。却令人感覺麻痺。所以悲劇不以悲劇。動輒有變成喜劇之虞。

語云。大賢若愚。今日殆等於無事之大悲劇。今後當將其悲劇價値。次第發揮矣。即痛定思痛者是也。

一山證券株式會社　張漢傑　奉天市商埠地三經路二番地　電話(2)五七四七番

建立建國神廟大詔
定名稱"奠定國本之詔書"

【新京專電】皇帝陛下、前於十五日、曾渙發關於創建神廟之大詔、頃者、政府關於此詔書之名稱、以宮內府佈告第九號、國務院佈告第十二號、公式定爲『奠定國本之詔書』、十七日登載於政府公報、茲誌如次

宮內府佈告第九號　國務院佈告第十二號

皇帝陛下爲奉祀建國原神天照大神、此次在宮廷內建立建國神廟、七月十五日上午十一時三十分、宸躬親臨、舉行鎭座式、次於十一時、御勤民殿、遂渙發奠定國本之詔書、

康德七年七月十七日　宮內府大臣　國務總理大臣

重臣一致推薦
近衛公爲後繼首相
組閣大命即將降下

【東京十七日電】關於宮中奏薦內閣之重臣會議出席者皆異口同音述鑑於時局近衛公爲最適任者之旨、近衛公對此謂此際推薦適應軍部情形者較余適當然重臣對近衛公蹶起之要望、不期一致、故木戶內府待因此赴興津之松平秘書官長、訪問園公結果之復命、天皇陛下還幸宮城後、拜謁陛下、奏薦近衛公爲後繼內閣首班、組閣之大命、當於午後七時前後降於近衛公云、

松平秘書長官即赴興津報告

【東京十七日電】以後繼內閣首班爲中心之重臣會議散會後、木戶內府遂派松平秘書官長赴興津坐漁莊謁見西園寺老公、報告重臣會議之結果、並聽取老公之意見、松平秘書官長於十七日午後三時自東京驛出發乘車去興津云

日重臣會議

【東京十七日電】爲準備首班奏薦後繼內閣、由於木戶內府招請之重臣會議、已自十七日午後一時在宮內西二間執行、有林銑十郎大將、若槻禮次郎男、岡田敬介大將、近衛文麿公、平沼騏一郎男、廣田弘毅諸前首相、並樞府議長原嘉道等七重臣出席、由木戶內府報告拜接御下命後繼內閣首班奏薦之旨、述當此時局極爲重大之時、有務須急早奏薦適任者之必要、並披瀝對諸般情勢之所信、對究奏薦某人而徵取各大臣之意向、至午後一時半、重要協議告終、乃自宮中退下

詔書傳達禮

以奠定國本之宸衷御創建建國神廟並渙發優渥之詔書、對於各省公署及軍管區（江上軍）司令部之詔書傳達禮、十七日上午九時在國務院總理室舉行、到有各省省長次長及軍管區司令官等約三十名且木田參事官及權鹿務科長亦參加、由張總理恭謹傳達詔書、各省長、司令官、近將捧持詔書歸任、各關係者全體、將必於各現地站內奉迎後、分別舉行嚴肅捧讀式、又對各部局官署、今後亦必舉行傳達式、

近衛公奉御召
拜受組閣大命

（東京十七日急電）近衛文麿公、十七日午後七時二十分、受御召晉宮參內、已拜受組織後繼內閣之大命云

松平訪問西園公

【靜岡十七日電】松平秘書官長、午后五時四十六分抵靜岡驛、旋即赴興津坐漁莊訪問西園寺公、徵求該公對後繼內閣首班之意見、預定十時半可返東京云　（上圖近衛公）

政府決使各省監察參與官
積極參劃省政中樞
與中央監察形成三位一体

【新京十七日電】政府日前對於濱江、吉林、龍江、錦州、熱河、三江、東安、北安、興安北省等九省、配置担當監察之參事官、俾省自体自肅自戒、而從前之監察機能、遲於行政作用、以此關係上、即按諸推行國策任務上、亦有徒事剔抉違法之誤解、當局有鑑及此、今後活用監察制度、俾于與行經政策之執行、而謀振興省政、即担當省監察之參事官、使任省整備委員會及各種委員會委員或幹事、參劃重要議案之審議、即關於主要省務及人事問題、在其決定以前、亦須聽取担當監察參事官之意見、即關於重要收發文書、亦須供之一覽、如斯、監察參事官、參劃省政中樞、而各省監察官及中央各部監察官、互相作有機的聯携、愈益增加緊密、成爲三位一體、貢獻國勢進展上極巨云、

鎭海前面新作戰
日軍在深滬灣登陸

【某艦上十七日電】日海軍華南某部隊、十六日黎明、忽於敵軍殘餘之最有力之物資補給路線浙江省南江江岸寧波港出入港鎭海前面、開始新行動、上午三時、陸戰隊西林部隊之一部渡邊部隊、奇襲距甬江河口鎭海僅三公里之七里嶼、榎本部隊奇襲其東北六公里之黃蚧島、實行敵前上陸、上午四時、完全佔領兩島、睥睨對岸之敵陣地、又於早曉之海上、佈置堂堂陣勢之日軍某艦隊、十六日黎明、以巨彈猛攻鎭海前面及其東方約六公里構築之有力之敵軍砲台、展開杜絕之立體戰、

【又電】華南艦隊報道部發表‖華南艦隊有力之部隊、十六日晨忽由南北兩方面急襲泉州、陸戰隊由艦砲及飛機掩護、在崇武內深滬灣、實行敵前上陸、擊退前面敵軍、覆滅敵軍事設施及其他等、泉州乃爲蔣權喪失安南及廣州灣重要補給路後之援蔣物資主要輸入港也、

日軍佔領永寧城

【福建省永寧十六日電】日軍華南海軍部隊、十六日黎明、忽於廈門北方四十海里深滬灣實行封鎖上陸作戰、立即攻略要衝永寧、潰滅通往泉州之援蔣補給路擬點、即爲十六日晨七時四十分由宮內部隊長所率之海軍航空隊通切掩護、日海軍精銳橋李、春日、三浦等各部隊、冒激浪、在深滬灣北側之海岸一齊實行敵前上陸、追擊敗敵、衝過海岸線碉堡陣地、續行猛攻北方二公里之永寧、該日下午八時四十分、完全佔領永寧、高樹感激之軍艦旗、又三浦部隊攻擊永寧北方二公里之一三二高地、下午九時三十五分遂完全佔領矣

近將指示分担事項
擴充兵事機構
省次長議午前情形

【新京專電】十七日之全滿省次長會議、午前中之經過如下、

開會後、由星野長官訓示、後爲中央之指示事項

一、關於實施國勢調查案、

對於臨時國勢調查、由調查事務局一法師事務官說明、

一、關於担當省監察之參事官職務權限案

由山省監察部參事官說明、

次對於

一、關於國兵法施行案、由松井治安部最高顧問、花谷高級顧問、要望兵事機構之整備、係員充實整備、火速實施、且對省縣旗街公示分担事項、各現地側充分研究國兵法及施行規則等、期國兵法萬全之旨、錦州省次長作伴隨國兵法實施關於行政事項之整備中央方針如何之質問、由該三地方處長、答以當實施國兵法制度必須置重點於市縣旗、最近伴隨兵事機構之充實整理、增員三百人之大部分、決定向市縣旗配置之方針、由上原馬政局技正、述要望馬產計畫、今後仍採取增殖爲第一主義之方針、地方亦立即應現地之增殖案、希向中央提示之旨、最後由早鑛山司長、及岩澤勞務司述關於確保勞力及確保供給煤礦勞働力諸商之方針、正午暫時休息云、

羅總統將表明
三次出馬與否

【華盛頓十六日電】於芝加哥之民主黨全國大會已至第二日、預想大總統當於日內表明第三期出馬之態度、大總統於十六日與新聞記者團定例會見中、答謂　余之態度、於十六日夜芝加哥之全國大會、當於巴克萊議長之演說中發表、表示於黨大會倘再受指名時有第三期出馬之決意云

西智斷絕外交

【馬德里十六日電】西班牙政府、十六日突然發表與智利政府斷絕外交關係、相信此因西班牙立於德意側之結果、智利政府抗議該國內之拿蒂斯分子彈壓政策、故而出此、

援蔣路線被切斷
妨害世界通商
美國哈爾長官答辯

【華盛頓十六日電】哈爾國務總長官、關於援蔣物資輸送路線禁絕問題、對記者團之質問、答辯內容如左、

美國政府於全世界之通商勤脈開放、有正當之利害關係、故禁絕經由緬甸路線運往中國之物資時及最近關於滇越鐵道所取之措置、以爲乃對世界通商加以不當之妨害者云、

反駁哈爾長官
日外省情報部長表明見解

【東京十七日電】哈爾美國務長官、十六日與新聞記者團會見、斷定日本帝國與英法間了解成立之緬甸路線及滇越鐵道之閉鎖、爲『對於世界通商之不當妨害』、對此表明反對之意向、而須磨外務省情報部長、十七日於與記者團定例會見時、對於哈爾聲明、以『不外以爲全係突起之惡念』爲前提、闡明帝國政府對於禁絕援蔣物資之公正態度、同時對於哈爾聲明、徹底的加以反駁如左、

一、帝國政府對於安南及緬甸之措置、已於帝國政府與英國政府之間交涉、結果方閉鎖此等路線、故不許第三國對此之容喙、

一、關於此次之禁絕兩路線、自當初即無禁絕第三國通商之意圖、而帝國政府對英法兩國政府所要求者、爲禁絕輸送援蔣物資、且其場合、關於應禁絕之品類、雖行交涉、但關於物資之產出地尚未行何等協議

一、關於爆炸滇越鐵道、美國政府對於帝國政府曩已作數次抗議、惟帝國政府根據軍事上之大義名分、所以爆炸鐵道已於當時闡明、

一、要之哈爾聲明對於帝國政府爲建設東亞新秩序、確保東亞安定圖所取之措置、完全爲加以非常識之論難、故帝國政府對於美國政府之態度、終久不能以眞面目相對、

佔領白鷄山砲台

【上海十七日電】中國方面艦隊報道部、十七日下午二時發表　攻擊鎭海方面敵軍砲台之日艦艇部隊、十七日黎明、派陸戰隊奇襲白鷄山砲台而上陸、上午十時將其完全佔領、

國防路線破壞
渝府力修新路

【○○艦上十七日電】呼應日海軍航空隊屢次轟炸重慶、華南方面、自客冬以來、或滇越鐵路、或經南丹至貴陽、對所謂新國防路線、冒連日之惡天氣、加以痛炸、尤其鑒於後之最近情形、渝於國境附近之積貨、死命向僻地輸送、敢行猛炸新國防路線沿線、於最近自九日起之五日間、潰滅貴陽周圍及南州附近之軍需品倉庫載重車群、收莫大戰果、遂將該路線完全潰滅、並對緬甸雲南路線、香港路線、與外交交涉並行、以新舊各既存路線、皆臨於不能運行、如斯對處局面一部武力斷行截斷、由此之展開、重慶於某第三國之援護下、更極力開拓新路線、蓋呼應寧官方面、自溫州、福州以及○○、○○、○○等、大事利用第三國船輸入軍需品、以帆船、載重車、手車等所有方法、向僻地運輸武器彈藥食糧鹽等、以此微弱而必要之運送保持一線之連絡云、

晚晨刊共三大張

招募

使縫紉機男工　六名
年齡　自二十四、五歲起三十五歲止
薪俸　優厚面談決定之
奉天平安通貳拾五番地
朝日牌學生帽製造本舖
諸官廳制帽　學生帽子　防寒帽　戰鬪帽
朝日製帽所
電話(3)五七八七　振替奉天一九五三

特別聲明

近年敝人因身體素弱家中之事多有由劣子妻方字子正者代辦茲因劣子不肖家教不知由何處結識一下流之女人流連忘返不務正事風聞該女是有夫之婦果其有夫何不明言顯係局詐形同欺騙敝人觀察劣子近日似因戒煙癮而致有神精病者不然焉有不聽父兄之命不信戚友之言而他人之言則惟命是聽自登報日起凡敝人所有權利名義一切之事均不准劣子妻方代行辦理以後倘有錢欵借貸或名義一切事件發生敝人概不負責特此聲明以便週知
西安縣　姜化東啟

焚照聲明

啓者爲先人敦慶昌領名中則地六畝坐落瀋陽縣陳相屯村又李錫珍領名下則六畝李永增領名上中則各拾畝坐落寧官屯村於五月十四日均被焚燬除呈請瀋陽縣公署補發新照外特此登報聲明
聲明人　敦迺恭　李恩舉　啓

鄭重聲明

啓者茲因原益大號兩經理葛鎭升堂忠誠堂無意前圖是以連帶辭退今經合議將號中所有之一切貨物生財等等徹底結束兌與鄰人改用益大號福記名義照常營業自此以後對於益大號福記之營業事宜完全與該等脫離關係恐未週知特此聲明
奉天老天合胡同益大號福記　代表人　王及之仝啓

失照作廢聲明

茲有坐落奉天市皇姑區大成街二段唐貴儒名下唐姓夥有下則浮多土地一段第一百零四號大照三張計地一百零四畝一分於康德六年三月一日將該照丟失除呈奉天市公署發給新照外該失照無論落於何人之手概作無效特此聲明
奉天市皇姑區大成街二段　唐貴儒啟

遺失滙票廣告　作廢聲明

逕啓者鄙人於七年四月八日在瀋陽中國銀行購得滙字第八五五七六號滙票壹紙拾頭尹敬田付款地天津計新國幣肆拾元正今因遺失除已向該行照章掛失止付外特此再登報聲明該滙票無論落於何人之手概行作廢
尹士臣啓

旅奉山東同鄉會館遷墳通告

爲通告事本會館於陸月貳拾捌日奉奉天警察廳指令第參拾壹號許可証關於會館前後左右及鳥民屯所有義地之墳並慈惠堂寄存之靈柩無人祭祀者一併均遷於城北達子營安葬由柒月三日起至捌月三日止限壹個月間爲其家族自行遷移之期（辦法可到會館接洽）如逾期不遷會館即按照規定辦法遷移掩埋除影院放映及有通訊處所分別函知外合亟通告一體知照特此通告
康德七年七月三日

編輯員募集

資格（1）中等學校卒業者諳書稍通日語者爲宜年齡廿五歲未滿男女共數名
（2）能翻譯者三十歲未滿數名
（3）女子打字員（日滿文）一名
以上希望者務於七月十九二十兩日午后二時起至五時間本人持親筆履歷書直接來會社面談爲要
奉天千代田通四〇（馬路灣角）
圖書　出版　滿洲圖書文具株式會社　啓

種兎分讓

○應努力生產不可欠之軍需品的兎毛皮兎毛
○敝園爲民間經營之日本最大的種兎場依十餘年之體驗努力撫育優秀種兎
○飼育昂哥拉兎外他種類
○在各地共進會、品評會等獲得多數之名譽優等賞

日本愛知縣寶飯郡豐川町
遠萊園種兎場

無美不發的鳥卜生鉛筆　修筆容易　書寫流利

各分區配給棉布 市民於廿五日可領到
證明書製竣配給票印刷中

奉天市關於已決定以票制度配給之棉布、急於印刷『配給證明書』及『配給票』中、配給證明書業已製竣、配給票亦將印刷完了、各分區自二十日即開始配布、一般市民於二十五日即可得到此項配給之棉布矣、關於對滿系市民配給之棉布種類、決定如左、

白大布、染大布、白大線花旗布、染大線花旗布、黑小線花旗布、士林色小線花旗布、藍色小線花旗布、白細斜紋布、黑斜紋布、染市布、白市布、染運布、

（寫眞即印刷中之配給票）

臨時國勢調查
明日開初次市委員會

臨時國勢調查奉天市委員會、定於十九日午前十時在市公署會議室舉開初次委員會、委員長松田副市長以下市、警察廳、鐵道警護隊、協和會、商工公會、勞工協會、各區等代表委員三十四名出席、關於協議議題如左、

一、關於調查部之組織及實施進度豫定之件、
二、關於設定調查區之件
三、關於調查員及指導員選定之件
四、關於宣傳之件、
五、關於警察官署援助之件、

全省並開事務講習會

奉天省當局十六日會開國勢調查委員會、關於國勢調查、已入本格的準備工作、茲由二十日頃、及至八月上旬、決以省下各市縣之各營下區長、街長、縣事務擔當者、警察官、協和會員等、爲動員而使舉開國勢調查事務之講習會、於此期間中、由省公署按左記日程出張、作長省長之訓示、（科長代理）並調查部員之指示以及質疑應答等云、

第一班 七月二十二日昌圖、二十三日四平街、二十四日梨樹、二十六日雙遼、二十八日西安、二十九日東豐、三十日海龍、八月一日清原、四日興京

第二班 六月二十一二日遼陽、鞍山、二十六日本溪二十七日本溪二十九日海城三十日營口、八月一日蓋平、二日復縣、五日遼中、

第三班 七月二十二日撫順、二十三日瀋陽二十四日撫順、二十六日七日鐵嶺二十九日開原三十一日法庫、二日康平三日西豐日新民六

消夏清遊 集團逛橋頭
奉天觀光協會等主辦

奉天觀光協會及滿洲旅行會主辦之橋頭水浴遊山計畫如次、
△日期＝七月二十一日午前七時二十五分出發、午後七時二十分歸返、
△會費＝二圓二角五分（小孩半價）用餐自備、
△集合＝二十一日午前六時五十分奉天驛構內食堂前、
△人員＝二百名、
△報告迄至＝二十日正午止、地址於滿洲旅行會及奉天觀光協會、

贈獅 御訪日紀念 東京市之嘉貺

【新京專電】東京市當局、此次爲紀念 皇帝陛下御訪日、特以獅子牡牝二頭、贈與新京特別市、此旨已由大久保市長通知金新京市長、當局接報後、現已準備迎此南嶺動物園之珍客中、

我國民生部大臣 致日文相禮書
已由我訪日學童使節代遞

據東京電稱、我國訪日學童使節在東京訪問松浦文相、已誌昨報、當會見時、並以交民生部大臣致文部大臣之禮書、原文如下

大日本帝國文部大臣松浦鎭次郎閣下、

茲當盛京時報社、大同報社、大北新報社、及遼西晨報社合同主辦慶祝大日本紀元二千六百年滿洲國學童使節團東渡、聊陳感懷、敬達於左右、竊維大日本國土、乾清坤夷、神武天皇、維聖維仁、肇國奠都、日月重光、含生歡欣、垂統億萬斯年、悠邈二千六百年、國國忭舞踊躍、祝賀情兄、可以推知、我滿洲國、在昔爲盜賊叢藪、民生疾弊、苦莫堪言、而大日本以義執言、救定禍亂、國家始就經緯、今者庶政日新、百姓安居樂業、前途誠屬無量、此果誰錫之乎？無非大日本也、我國遐邇敬祝大日本紀元二千六百年、良有以也、茲特敬遣慶祝顧兩國兒童盡交驩之誼、詣拜大日本各聖地、瀰大日本宏業之淵源、俾悟八紘一宇之大精神、恭祝大日本紀元二千六百年之佳辰、幸鑒意微、大日本紀元二千六百年 滿洲優良兒童使節團、不禁衷心感荷之至、康德七年六月三十日大滿洲帝國民生部大臣呂榮寰

▲寫眞即文中（中立者）會見一行時情形）

新混合米出現
五成稻、二成五外米、二成五麥 市民可食良好米飯矣

目廿日起、奉天市又有良好米飯可喫矣、可渡過之青黃不接期間內、故決自廿日起出賣水稻（朝鮮米）五成外米二成五分、麥二成五分之混合米、較現在之水稻二成外米七七五厘、高三分五厘、因其精米一成之混合米、可口中參麥米、故以升計算、異常、榮養亦足、其價格重於新混合米、結局價格爲九十基羅三十七圓一角九分、一基羅四角二分、實質的與現在同樣、而品高質殊、實爲市民所期待、較現在之一基羅三角八分云、

市都邑計畫科 科長易人決定

奉天市都邑計畫科長松木進氏榮轉省公署都邑計畫科長、後任由市道路科長田村十一氏繼之、

鹽荒可解 今年食鹽豐收
比去年增加十成

據自專賣總局到達奉天省公署之情報稱、去年度鹽之生產、極爲豐收、食鹽之出貨、確較去年增加十成、至於工業用鹽、除國內需用外、向日本輸出者、按預想亦可增加二十成、尤其輸送方面、亦可得有優先配車、此極爲順調之現狀、可爲鹽之荒一大救濟云、

蒐集日本景觀資料 研究初等教育
研究會方針組 市校長會議決定

奉天市展開市教育會初等教育研究會之積極的活動、並爲慶祝日本紀元二千六百年事業、蒐集『日本景觀資料』、於十六日之校長會議、已決定此方針、即關於研究會之活動、舉韓義光校長、趙協心校長、趙城東男校長、佐藤城東女校長、木葉城北男校長、尾崎一心副校長爲準備委員、按新學制擔當教科之實際研究、一方以日本景觀資料亦爲研究會事務、決定廣向日本各地蒐集畫片兒童成績等云、

西班牙使節團 訪問奉市署

西班牙訪日滿使節團長陸軍中將阿爾伯爾特加斯特羅、喜羅那氏、十七日午前十時偕隨員三名至奉天市公署、訪問鄭市長及松田副市長、致禮詞略云、滿洲國與西班牙之國交希望今後益愈緊密、更進一層努力而促兩國之繁榮、然後回歸旅舍、當晚於大和旅館由商工公會主辦晚餐會、歡迎一行、一行預定十九日赴鞍山云、

州果樹組合獻金

關東州外果樹組合聯合會、以六月三十日解散、然對歸併於興農合作社、此爲舉行解散記念之行事、曾以現金五千圓謹呈爲國防獻金、由蓋平縣長送交奉省署云、

稅署召集代理店說明 整理捲菸零賣人趣旨

前於本月十五日、爲改善捲菸配給網、曾將捲菸零賣商施行大整理、結果捲菸從工場經過了批發商立刻就到在零賣人手中、配給方面、愈見敏速、其詳情已誌本報矣、至於此次整理之目的、乃爲絕滅買存惜賣及防止暗行市而施行者、而街上一般流傳說是出於批發商的主義、實是誤解、大約此種謠言一定出於被減裁的零賣商、稅務當局爲闡明趣旨計、特於十七日招集市內全部副代理店到署、對於此次零賣人整理的趣旨、詳加說明、使對被整理掉的零賣人說明、國家現在非常時局中、爲了謀大家的利益、自然不能不忍耐一點、對於此次捲菸零售人的整理、實在是因爲有不得已的苦衷云、

奉天市公署舉行詔書奉讀式（上）奉讀詔書之正副市長 [illegible]

隨學童使節東渡記（六）
本報特派員 王懷偉

、交驩會既散、學童使節團與大阪市關係者津田學務課長等並各小學女生十餘名、齊集公會堂大餐間茶話、聚首一堂、開懷暢叙、歷三十分鐘許、茶話會散、一行緩步當車、遄返旅寓日本館、七時許晚餐、晚間赴街小遊、未幾即歸而就寢、

轉道京都

金鷄報曉、紅日東昇、披衣起時、鐘鳴六下（七日）有淅瀝之聲與錚錚之聲交作、聞於耳際、篠學童等均在盥漱、聲之作發於水盃也、七時半早餐、餐畢忙整行裝、備赴京都、八時半列隊出發、乘地下鐵至大阪車站、以時尙早、乃於站中等候、有頃石丸中將、內田督學課長、西尾日滿帝國婦人會常務理事、森下庶務課長、觀光課赤松文女士、凡十數人、先後來站歡送、九時十九分、笛鳴車開、於歡呼聲中、告別大阪、遄赴以史蹟名勝著稱之世界、而有千載歷史之日本古都京都、此行並蒙本報瀨戶大阪支社長同行、嚮導襄助、十時五十分許車至京都、在赤松京都市視察、大倉觀光課長等人歡迎之下、先後下車、此時桃化小學學生二百餘名、來迎我等、當於站前作賓主相見之禮、然後遂乘汽車赴伏見松山矣、

參拜桃山御陵

十一時廿分許、至松山山麓、下車後、緣道而行、約十分鐘抵御陵之下、陵[illegible]明治天皇與昭憲皇太后奉安之所、明治天皇陵寢、上圓下方、外繞石垣、前有石階、余步數之爲一百三十級、較諸我國昭陵一百零八階、尙多一百二十二級、石垣之外、尙有護垣之河、名御堀、御堀之外、更有外玉垣、昭憲皇太后陵寢、在明治天皇陵寢之東、形參不過小其三分之一而已、吾等一行、先參拜明治天皇御陵其次參拜昭憲皇太后御陵、及畢復又登車而赴苻羽山、

滿人（男女）訓練工募集

一、募集人員 訓練工（男子）五〇〇名 製圖工科生徒（女子）二〇〇名
一、應募地域 奉天市瀋陽縣
一、應募資格 男子 年齡 十八歲以上二十五歲以下 學歷 國民學校卒業者 女子 年齡 十七歲以上廿三歲以下康德五、六年度卒業者 學歷 女子國民高等學校卒業者 但於滿洲國在籍者非他會社在籍者
一、提出書類 （1）會社所定之履歷書並保證書（2）像片兒二張（3）最終學年成績表或者證明書 有用紙隨希望之申請於本社及勞工協會交付之
一、保證人 要廿一歲以上戶主二名
一、募集截止期日 康德七年七月二十日
一、試驗期日 男子 康德七年七月二十五日午前九點 女子 康德七年七月二十六日午前九點
一、試驗地址 滿洲飛行機製造株式會社技術工員養成所
一、待遇 男子 訓練期間中（三個月）借用被服宿舍支給津貼及飯 女子 訓練期間中（三個月）日給 支發八角以上
男女皆依應三個月後優遇之
希望者右各項諒解之下快速書類提出如左 是荷試驗後採否決定之

奉天市大東區安南街一段卅一號
滿洲飛行機製造株式會社技術工員養成所
電話（4）代表 二三七六番 二八〇五番

聲明作廢

啓者敝人持先人馬萬雲領名座落瀋陽縣六區裕泰村四龍灣計中則旗餘租地十六畝五分東至關禍綿西至官道南至張毓蘭北至馬騰雲於康德七年二月賣與村民張福昌名下營業該民於是月攜照來縣投稅行至中街一時不愼致將地照遺失除呈請縣署補發新照外特此聲明作廢
賣主 馬起 買主 張福昌 仝啓

國光女子洋裁學院招生

宗旨 爲養成洋裁技能手藝基礎而設
學科 國民道德 日語 洋裁 手藝 體育
額 速成科 四十名 六個月 本科 十名 一個年
入學日期 八月五日
學院址 奉天市瀋陽區一心街六段一一六號（大南門裡秋爽胡同十號）函索簡章要郵票二分

鳴謝濱江紅卍字會賑濟通河災民食糧

竊查我邑連年荒歉家家有乏食之嗟際境饑饉人人呈菜色之臉縣長崔寶山副縣長山田昇兩公自涖任斯邦一意以修養民生爲職志不意上年豪雨爲災入夏元旱益屬秋收失望人心益復惶惶六萬人口乏食無告者居三分之二加以糧穀統制當局雖允爲救濟終未實現三月以還幾無一日不爲人民籌劃也好在搜求現地之積糧衛延殘喘維持以至於今日已演成水盡山窮之勢在此萬難之下一面呈請中央救濟一面籲懇慈善機關若濱江紅卍字會者於應請之當時立派救濟隊長劉公生居夜滿通勘查災况復命之後籌予賑糧五火車但大宗輸出有違統制法令後經副縣長山田公親往濱江與糧穀會社接洽許可出運於六月十五日賑糧到着即行施賑向日吃野菜之窮民遽得米穀不殊於飽飫珍饈從此得慶甦生矣於茲歌功頌德之下除登諸報端以鳴謝悃外更親告災民應爲濱江籌賑諸公祈禱來日不盡之幸福也
通河代表者 通河街長 王希舜 商工公會長 張德年

梨果市場設立廣告

逕啓者奉天省蓋平縣（即舊建昌縣）所產梨果向來行銷於全滿各地其品質之佳尤爲一般鮮貨業者所知名但因其輸出地必經過綏中故皆稱綏中梨從來經營方法有梨果組合而行共同販賣嗣又歸併於興農合作社內改稱梨果部中間經過頗蒙各界之援助並深感謝茲因金融農事兩合作社合併而成興農合作社關係考查本年產量約有數千萬斤之多順應民意改從前共同販賣之法而於生產地和尙房子及孫家店兩處設立交易市場採取仲買之制度按數收百分之二手數料此兩處至綏中間均有奉山路汽車每日通行頗稱便利且每人票價均不過兩圓左右對於梨果之運輸有膠皮輪大車及驢馱等亦極便利至於各種手續如有不便時鄙社無任歡迎之至關於辦理仲買人手續自七月一日起三個月期限倘有手續不明者請即來函必詳細答覆恐未週知特此廣告
綏中驛前 喀喇沁左旗 興農合作社綏中出張所啓

奉天賽馬

秋季第一次
七月二十日「土」二十一日「日」二十二日「月」二十七日「土」二十八日「日」二十九日「月」
八月一日「木」二日「金」三日「土」四日「日」
每日午前十時半開始
勝馬投票券 單複共國幣拾圓
奉天國立賽馬場 電話（二）二四三〇 四九四七

奉天市小西邊門內藥王廟西胡同三
辯護士 法學士 律師 松尾規矩
長電話（二）二三六三

專治白癜瘋

祖傳妙藥萬試萬靈治法簡便取費從廉全愈迅速毫無痛苦詳細治法病原價格及病之象徵函詢附郵費即覆天津特二區牛家台三號王子才啓注意此病非夏季不能治

最奇的藝術
魔術教授

敝社長周化一曾由歐美深得魔術奧秘茲欲授入本市函授外埠備有說明書及章程八分郵票寄下即寄伸指定科目兩角奉上詳講義及魔術具指導切學無不成隨地可演

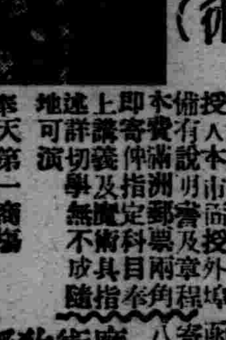

奉天第一商場 化一魔術研究社

施送藥方

痔瘡 生乳 腎症
專治痔病生管成漏腫痛便血流膿流水專治婦人乳少專治夢遺滑精陽萎早洩先天不足頭暈眼花腰酸背痛久婚不孕健忘失眠以上三方經驗多年神效無比函索請附郵費
天津特二區牛家台三號王宅啓

七月運航表「哈爾濱發」

月日	發時刻	船名	開往地址
一七日	十時	北安丸	佳木斯行
〃	十四時	天泰〃	富錦〃
一八〃	十四〃	濱江〃	〃
一九〃	十時	哈爾濱〃	佳木斯〃
〃	十四時	德元〃	富錦〃
二〇〃	十四〃	海星〃	〃
二二〃	十時	慶瀾〃	佳木斯〃

北滿航運局啓

招生（插班生 新生）若干名

二、商業本科 中等部 第一學年（優級國民卒者）第二學年（本校一年修了程度者） 高等部 第三學年（本校二年修了程度者）第四學年（本校三年修了程度者）
三、研究科 乙班（優級國民卒者）甲班（國高卒者）
◎並有宿舍詳細簡章郵票二分函寄
奉天東亞商業學校總務課啓
奉天大北邊門外瀋海區靜安街一段（電話）四、二六二八

日滿書院招生
日語專門
新學期開始七月二十日

今次開學普通科第一、第二、第三學期及隊等科與補習生均可按各學員之學力隨便入學但各班均以五十名爲限
教授科目 第一學期 發音會話取書對話翻譯讀本 第二學期 口語文法會話書取聽取對話翻譯讀本 第三學期 與第二學期同 高等前期 文語文法、讀本、小說、歷史、新聞、戲曲、會話翻書文 高等後期與前期同 日下開學中
入學資格 第一學期限初學者第二學期限四個月以上學修者第三學期限八個月以上學修者
授課時間 本科午前八時至午十一時 午後二時至五時 夜科午後七時至九時
備章 函索即寄挿班隨時入學 遠道通學者本院給與乘車減價證
地址 奉天市瀋陽區一心街一段九四號（舊大西城門內瀋陽縣胡同）（電話）（四）三三四六號

瀋陽中國銀行

存款 定期 活期 存款利息優厚手續便捷
放款 定期 活期 抵押放款 貼現放款
匯款 電匯 票匯 均可 信匯國內外各埠
其他業務 進出口押匯代理收付等
對外電話號碼如左
一、通線（四）二四一一（四）二四一四
一、營業專線（四）三二五三
以前通線（四）二四一五及營業線（二）一〇六七號已撤銷

應時服料 新奇物品 齊備 豐富
歡迎惠顧
大連 新大街 永裕
電話 三三一六九 三四八七七 三二四六

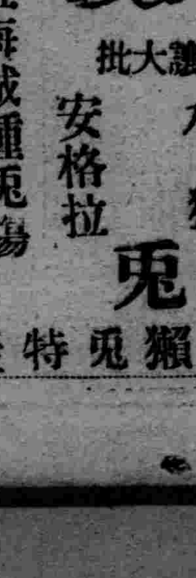

分讓大批 水獺 安格拉 兎
中央畜產社海城種兎場 奉天省海城縣
水獺兎特產

各科診療 病室完備
東亞醫院
院長 張家聲
地址大連市劉家屯回春街二一番地 電話 三、五二一九一番

奉天實踐簿記學院（原名滿洲高等簿記學院）招生

開學日期 八月十日
招收額數 速成科六十名
修業科目 簿記（商業、會社、銀行、會計學、商事要項、法制經濟、商業算術、珠算
遠道學生設有宿舍、備有簡章函索附郵票貳分即寄 男女兼收（但無女生宿舍）
奉天市瀋陽區小南街四段一〇四號（バス小南邊門下車）電話四三四五〇番

穆儒丐先生譯著 偵探小說 古城情魔記

全書一厚冊 定價一元二角（郵費在內）

國民高等學校 國民優級學校 適用 漢文常用成語辭典
全書一厚冊定價七角（郵費在內）
發行所 奉天市城內東華門路西 世界書局
代理批發處 奉天鼓樓北 章福記書局 奉天商務印書館 奉天大西關興化街 大東書局 奉天三友書局 奉天鼓樓南 德和義書局

琵琶記

—82— 丐

　去年的旱、因爲村農們尚可和互通融、多少還有點扎撑能力、偏生第二年又繼續着旱、不用說沒錢的要靜眼挨餓、有錢的也存了戒心、祕密着防備後手、可是義倉、直到如今也沒開、與義粮有關係的胥吏紳耆、並不是不樂意開、實在是不敢開、他們平日把義倉當作養家肥己的財源、始終也沒想到在什麼時候會有水旱偏災的、與其把新收的粮穀、存在倉裡、白便宜老鼠、倒不如利用它、興家植産、運動事由、所以他們隨收隨賣、所謂哄的、無非是長官和農民、同時一般人民、也以爲是件照例的故事、一斗八升的交出去、倒落得耳根清淨、不添麻煩、誰也不想共管監督的辦法、所以纔養成典守者監守自盜的惡習慣、現在大衆挨餓了、正待開倉平濟、可是倉房都要坍塌了、哪里還有米放、

　災象一天比一天深刻、少壯有力氣的、不甘心餓死在家裡、逃向他鄉就食的日有所聞、也眞怪、天旱不但無穀、好象野菜什麼的、也都絕了種、草根木皮、在好年成、燒柴都不要的東西、到現在竟成了不可少的食物、顢頇不大理事的太守、也覺得事情不妙、再不能因循下去了、豁出受點處分、陳留郡的災情、也不能不往上詳報了、他的詳文、劈頭說、〃爲災情嚴重、請速施急振事〃在一年前、他幹什麼來着、火燒起來、纔想救、以那時辦事那樣遲慢而論、究竟什麼時候纔有振粮來、簡直令人不敢想象、

　兒子不回來、又趕上這樣古所未有的奇災荒旱、蔡太公的一家、實在不能很太平的活下去了、雖說前途是有希望的、兒子也許作了官、但是眞的消息、始終不知道、眼前的災難、已自愈逼愈近、藉使老夫婦如何有耐力、也不如兒子在家容易熬、何況蔡老安人的脾氣、說犯就犯、在情勢上、又足以使她藉口、自然就以自己有十成的理由、全般的錯誤、便都加在太公一人身上、

神皋雜俎

談·行 (畢崑)

　行字的意義○極爲寬泛○易經上說○雲行雨施○禮記上說○行慶施惠○漢書上說○爲鼓一再行○史記上說○自請治行五共他如○行文○行年○行使○行頭○行軍○行樂○行勤○行路○等○不一而足○玆篇所談的行字○專指衣○食○住○『行』的字而言○即行路行動之謂○這個問題談起來也很廣濶○不是隨便幾句話所能談完的○在這裡祇好簡單誌述於次○

　一般人的行動○多半是被環境支配着○人的本身○雖然是有天賦的自由○但是人不能離開現在現實的環境裏○人的一舉一動○就免不了要受牽制○譬如說吧○現在是仲夏的天氣○將到溽暑的時期○如能我一個清涼的地方避暑○到也是一件很痛快的事○任你如此計劃○而你的環境能不能允許你這麼辦○還是一個問題○所以一個人○縱然有了行動自由○但這種自由○不能不給環境束縛着○行動○如果縮小它的意義說○不妨把它解釋是行爲○一個人的行爲是否够得上作人的標準○他的名譽和地位○便要因此決定○所謂行爲○便是他的一舉一動○一言一語○所給予人家的印象最爲深刻○人家就憑着這種深刻的印象來決定他的爲人○

　至若行路○實於人生有密切的關係○無論什麼人他是不會永遠在家裏坐着○終久是要出門的○特別是受着生活鞭策的人○他免不了要一天到晚○東奔西馳○不是這樣勞碌○他就沒有飯吃？

　天生人們的兩條腿○誰都知道是爲行路而用的○因爲人也是一個動物○如果沒有腿○或者有腿而有名無實○像跛子癱子等○一切都不方便○甚麼事都不能幹○關於人的造化○更是壓根兒談不到的○所以一般人應該如何感謝這兩條腿○利用他來創造我們的光明○但是話雖如此○然而有一部份的人○却不是這樣辦○在清代各地有『秀手斷手○舉人斷足』之說○究其事實○是進過秀才的人○在街上走路手中不拿東西○中過舉人的人○在街上可以坐轎子○不必走路○舉人以上的進士○翰林以及大小官員○出門時更非坐轎子不可○就現在的情形說○一般有錢的人如不出門則已○一出門○不管路的遠近○起碼是坐包車○比較有錢的○更非坐汽車不行○日復一日○成爲習慣○花錢是沒有關係的○在表面上說○是很服的○究其實際○身體得不運動的機會○很容易發生一種孱弱的現象○這也不能說不是錢之爲害（終）

詩

▲代伯父宴中和老友 (漂泊少年)

重來渠水訪詩人○三月鶯鳴正晚春○沽酒離忘今夕醉○談心還似昔年親○情空草斷滄桑感○病老常蒙戚友詢○記取梨花生日節○千山依舊故遊身○

論命 (廿三) (王東甲)

　夫人稟賦之先○在陰陽二氣交感之時○受眞淸妙合之氣○必得淸純優厚之質○其爲智也賢也○宜也○稟賦濁邪敗劣者○爲愚爲不肖○理有必然○賢者智者性聰穎御世得道○或富或貴或壽考○必有所得以獲福○愚者不肖者○不能自奮○日益昏蔽○則貧賤與夭折而受禍焉○蓋稟賦淸純者○生逢得令之時○加以才官享通○祿馬旺象○稍有憑藉○必崛然興起○稟濁邪者生逢失令之時○刑衝駁雜○假無禍患侵擾○亦必蹇滯不前○又有富而貧○貴而賤○貧而富○賤而貴○更有爲賢爲智而及貧賤○愚及不肖而反富貴○天地間生人實有正反萬有不齊也○亦即四時五行偏正得失向背淺深之氣之所致也○然則人之稟賦既得之於先天則淸純濁邪之氣實造之於前人也○易曰積善之家必有餘慶○積不善之家必有餘殃○善與不善即淸濁正邪之所由分也○善念生即淸正之氣聚○惡意起濁邪之氣成焉○吾人受生之初○承繼先天之氣○先人之善惡以彰著其子孫○所以修爲之於人○定一身之禍福哉○

民間歌謠 (三十) (大澤繪)

高磚墻○紅大門裡頭有個白閨女○脚又小○臉又好○先澆牡丹花○後澆靈芝草○無郎陪伴心煩惱○不怨爹○不怨娘○只怨媒人狠心腸○媒人肉下鍋熬○媒人骨頭當柴燒○媒人皮當鼓敲（河北歌謠）

閒筆 (潭影)

流風遺跡化石般底往事○說起要比童話更覺有些趣味○

☆

聰明人竟會發出無名的愚問○孩子你不要說天地無邊？

☆

雷雨後將會有個美麗晴天？玫瑰終是要褪色殘凋？

☆

當你愛惜你的靑春時候○那朝露般的淚便會自然流洒

☆

人說〃生〃便是個繁華大夢？我願意這繁華夢醒回歸故園？

風景寫眞

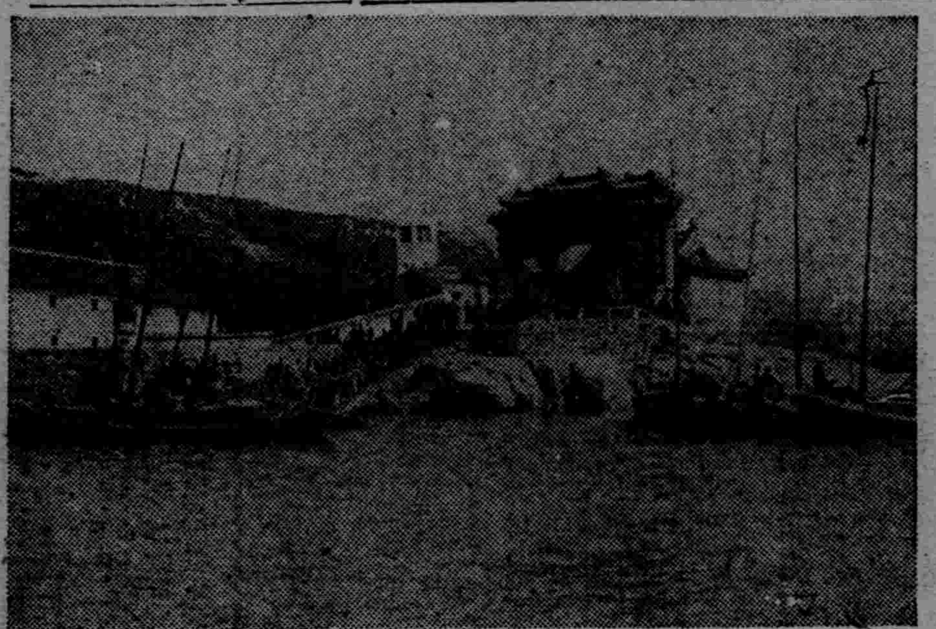

佛教勝地普陀山

浙江之普陀山○爲東方有名之佛教勝地○地當定海縣之東海中○居舟山群島之東○山上有太寺○規模宏大○每年前往進香之善男女○不絕於途其處氣候溫和○故又爲避暑勝地焉○（寫眞即該山之入口處）

滿淸時代之神教 (敬)

　滿淸在未入關之先○其語言文字○多取範於蒙古○惟其宗教○則仍保持其固有之薩滿教○彼時滿人日常生活○奉其教儀惟謹○薩滿教儀始自金代○彼等之吉凶禍福○悉委之於薩滿○薩滿者○女巫也○巧能降神○因神之託言○以決行事○此可想見當時思想幼稚○又從一面觀察之○則一般人民○尙存有純樸不僞之風俗○薩滿之主神有種種○因民族而殊其禮儀○不可一律論也○就愛親覺羅氏所奉行者推之○以堂子立杆大祭爲最重○旣定鼎北京○建堂子於長安左門外○建祭神殿於正中○即彙祀諸神祇者○南向○前爲拜天圓殿○堂子之神位○爲釋迦牟尼佛○觀世音菩薩○及關聖帝君等○後又以明將鄧子龍將軍祀配○相傳鄧與太祖有舊誼故附祀焉○歲正朔○皇帝率宗室王公○滿一品文武官○詣堂子行拜天祀○凡立杆祭神於堂子之禮○歲以季春季秋月朔日○及孟夏上旬八日舉行○祭日懸黃幡○繫綵繩○綴五色綢百縷○楮帛二十有七○備陳香燈○司俎官於大內恭請神位○由坤寧宮以綵亭舁出○行中路至堂子○安奉於祭神殿內○東向陳糕餌九盤○酒琖三○司俎官以贊祀致詞行禮如儀○是日大內及軍民人等○不祈禱○不另祭神○禁屠宰○不理刑名○凡親征必祭堂子○如仁皇帝噶爾丹○諏吉起行○內府官預設御拜褥於殿外○及內門外御營黃龍大纛前○兵部陳□角○鑾儀衛陳鹵簿○均如儀○皇帝先詣圓殿○次詣纛前○均行三跪九叩禮○六軍凱旋○皇帝入都門○先詣堂子行禮○命將出師○皇上率大將軍及隨征將士詣堂子行禮○儀均與親征同○凱旋日○詣堂子行告成禮○此與古之禡禂告功明堂之禮○大略相同也』○又民間有祀馬神及貂神○其降神之女巫○則曰跳神○樂器之種類○有木○箏○絃月琴○其聲嗚嗚可聽○女巫則懸鈴於腰○把鑾刀於手○又東七鈴於樺木○以爲儀式○巫言歌畢○念祝詞○主人敬跆畢○叩首興○敬請神位出戶牖○西設龕○南嚮以供奉之○司俎者○呼進牲○牲入○主人跪○家人皆跪○巫者前致詞畢○以酒澆牲耳○牲耳動○司俎者高聲曰神已領牲主人叩謝○司俎者○揮庖人進○割牲烹熟○春選牲內之腴者以爲醢○供神位前○主人再拜謁巫人致詞○主人叩畢○巫以爨馬吉帛進○巫者祝如儀○主人跪領吉帛○付司牧者○即興○始聚宗人分食胙肉焉○又嘗供生肉以祀如來○觀音○庭中及屋前常安置神竿○設圓斗於竿之上部○以載牲肉○是爲祭天之儀○

　又舒穆祿氏○供昊天上帝如來菩薩諸像○又供貂神於神位一側○納蘭氏則供羊○鷄魚鴨諸品○共屬用銅鈴繫腰以跳舞之○以鈴聲爲宜男之兆焉○

海參 (下)

二○肉參＝作褐色○有刺○樣子很像四方刺參而皮肉較厚○也分大中小三種○以龍牙○仙丹鳳武鑾○所產爲佳○

三○烏鬍參＝色黑有光○因爲牠的皮像烏鬍紗○所以有此名稱○是海參中的佳品○尤以望加錫所產爲最○

四○烏貝參＝色黑體小○頭尾都是尖的○而中都却隆起○成爲橢圓形○以產於加勝巴者爲佳○

五○赤參＝顏色是紅的○長約四五寸○肥厚無刺○最好的要數仙丹○鳳武鑾○兩地所產○

六○四方刺參＝顏色赤褐○有刺而不甚長○體極小○長僅二寸有餘○形狀是四方的○故得此名○也是以產於鳳武鑾和仙丹兩地的爲最佳○

七○梅花刺參＝色純黑而有光○有一尺來長○刺亦粗大○遍布全體○狀如梅花○是海參中最上品○以產於望加錫○仙丹○鳳武鑾等地的爲有名○

八○搭力參＝身體很小○只有兩三寸長○扁形顏色是紅中夾有白點○無刺○凡是南洋產海參的地方都出產牠○

九○柚皮參＝長圓形○色如柚子的皮○沒有刺○長約五六寸○以望加錫所產爲佳○

十○郎岳參＝體長逾尺○色赤○肉厚○無刺○皮凸凹不齊○南洋各地均產生○

十一○石參＝體爲圓形○長約四五寸○也是海參中的上品○分爲黑白兩種○白的叫做白石○黑的叫做烏石○尤以望加錫所產爲最佳●

十二○烏蟲參＝色黑形扁○體小○僅長約二三寸○這是一種不能吃的海參○據說吃了可以使人腹痛或發生霍亂○

十三○烏脚參＝體長三四寸○形扁○很像烏貝參○顏色是上面紅○下面白○背有曲節○南洋各地皆產○

十四○白參＝皮白○身似柚皮○肉甚厚○長約七八寸○也是各地皆產○

　關於採取牠的地方○約分三種○○(一)在淺水中採取的○用平俯拾即得○不用器械(二)水稍深處○則用鋼叉取○(三)水深到爲叉所不及的地方○則由人穿了潛水衣○康『康鐵楓』似的○下海去採取○不過南洋土人和華僑○多用前兩種方法○最後的一種○惟有日本人纔敢於一試○從這一點○就可以看出他們勇敢和冒險的精神了○（完）

取名字 (胡人)

敝人最喜歡漂緻的名字○但不喜歡像『天仇』○『大悲』那般太過火了！爲着自己的名字○會翻碎了『康熙字典』○找出幾個○不是太過火了○就是太沒勁了！像『殺才』○『胡十』○『胡痴』○『胡特』○等等○都覺得不妥！一位朋友笑我太傻了！他曾講給我一個故事譏諷我○他說有一位齊先生最喜歡漂緻的名字○在漂緻中還要響亮！於是請教於一位幽默家○這位幽默家○給他起的是『古龍』○號叫『東滄』！這位齊先生說○意思到不平凡○還是有些不響亮！幽默家說○你可以姓名字號加在一起○念就響亮了！原來是『齊古龍東滄』○（未完）

演員與表演 (續) (劉閔)

　再說到記憶情緒的作用○演員可以努力的記憶某種用得着的情緒○不論在任何場合之下○以及任何的大處小節之中○有此種情緒創造於先○必能給想像以極大的力量○所以○演員越能憑藉過去的經驗與所記的情緒之回憶○則將越少乞援於不確定的『幻想』○而他的表演將越加正確○

　演員在多場同樣的表演之下○會因重複而鬆懈○使情緒不能一致的貫串○而忽略了合理企圖的指定○所以必需在此種情況之下○忘却重複○就是格外要把握住劇中人個性○而在任何的重複狀態之下表現出來○

　表演時因各種環境遇的不同○就要有各種不同的韻律與表演程度○這是在排演時的極應注意之點○而在導演的指揮運用之下○演員極度的注意和應用○使整個舞台上得到一個總韻律○而演員的本身上○又需有個別的韻律產出○這樣能更眞切地進行全劇○而演員在自謀的進度之下○就更能排斥自我而更加體味到劇中人了○

　上述的一切幾乎是極幼稚與浮淺○但猶之音樂中的音階○一切音樂家必須理解它○偉大的表演藝術家○是經年習之不懈的○（完）

漫談 蘆 宋明之侈風 (十二) (石泉)

　有淸一代○爲中國○開擴疆土○融爲大民族爲一家○其功實爲前代所無○發展學術文化○遺跡斑斑○更爲各朝不能者○且十二帝○盡屬仁聖○無一荒嬉者○此又爲歷史之所無○惟末季王公大老昧於世界大勢○習於玩嬉○如各府第排演皮簧○每宴飛箋召花○革命潛於各省○逆臣伏於肘腋○王公尤自玩視無睹○終釀遜位之局○而民國○成於詐欺○以一二權臣勾結黨魁○强調民意○來之旣屬非公○處理焉能美善○遂成軍閥跋扈○政客玩法之局○當局盡屬不學無術之徒○官吏自多營營狗苟之輩○政令不出都門○省區軍閥各自爲政○民財任其攫奪○民命任其宰割○一年督軍可獲千萬○區區局長富愈王侯○於是淫靡奢華之風大熾○復因黨人纔倡自由平等○錯講男女戀愛○眞如古人所云○貢舉以厚貨者在前○官人以黨强者爲右○背公之俗彌劇○正直之道遂壞○所講說非道德○所貢進非忠益○唯在於新聲艷色○輕體妙手○評歌謳之淸濁○理管絃之長短○相狗馬之劉駑○論遨遊之處所○方雕琢之精粗○校彈碁樗蒲之巧拙○計漁獵相搏之勝負○亦藻妓姿之妍蚩○

般若波羅密多心經注疏 (續) (果源)

　等死去時你該怎辦你該怎說我就是我你若說我死去當然即無我○那麼你旣已無○你之六根安在？六根旣無○山根退能之六識安在○識旣已無由識不現之萬相○怎能獨有？况且凡所有者也無非與你均同都在成住破空的循環率支配下今有明無○究竟有在那裡？一時之有○能稱有乎？即假設適逢其會○當汝有時物適亦有○試問待汝無時○物亦無去別人向何處覓此有來？別人至於別人○也都是成住破空的今有明無試問如此演來○是否均爲幻現空華究竟有在那裡？（未完）

擬字答覆

魏克彥	士良	邦俊
王治亭	次元	嘉會
梁世紀	雖常	有堂
林鳳池	布階	相之
吳榮本	華先	幹元
吳榮立	卓夫	有三
吳榮賢	善夫	思齊
吳榮年	壽之	齊彭
吳榮生	挺之	茂欣

物理進化電療新法

電氣萬能 可治百病 是患者苦於針藥的好機會

性能 功用 特長 電療法略意列左

鎭痛 威而不猛 柔而不剛 透皮肉 過筋骨
流通氣血 强筋骨 壯血脈 善殺菌 能
舒筋活血 追風散寒 止諸痛 化百病
專消結聚 除癩木 消腫毒 助消化 抑
肺病 是醫藥的代替品
不用針刺 又不服藥 無痛苦 又安全
決無危險 有百利 無一弊 收效快 不
誤事 是患者的好時機

本院所備電療法爲一般苦於醫藥者計不用針藥不受痛苦功效迅速對於患者欲用其他藥品者毫無妨碍且能助藥收功電療法能補醫藥的不足不論用何種治法與電療法決不相反最好醫電並用尤爲双美在本院就醫者任其自擇 主治科目 內外科 耳鼻喉科 婦科 眼科 胃腸病 皮膚病 肺病 花柳淋病 一切風寒 癩木筋骨疼痛風濕痛神經痛其他雜病

奉天市大西關利昇慶胡同成平里二條五號北路
衡威電醫診療院醫師 方衡威謹啟

有沙眼的留意

感謝 大西關利昇慶胡同成平里二條五號 衡威電醫診療院

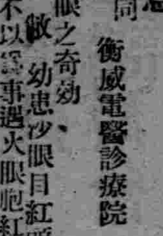

治沙眼之奇効 啟者敝 幼患沙眼目紅頭痛忽暗忽明不以爲事過火眼胞紅腫流淚雜醫延醫診治全說沙眼治好仍發及去年視物昏花至冬月間眼胞內生無數粗米粒一樣癢痛不堪又數日右眼皮長出兩核高而硬多醫無効經劉漢醫介紹方衡威君用電療當時將硬核化去又把米粒之物盡數取消一星期竟能把難治的沙眼完全治好經敝介紹沙眼多人皆得痊癒故登報端顧患沙眼者速至方君處求診便知奇効

感謝人 奉天市大西邊門外 慶源永蔴雀工廠 王書訓謹啟

婦女經血癆病 從此無顧慮之憂矣

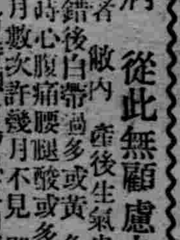

敝告者敝內產後生氣患經血病起前錯後白帶過多或黃色味腥臭行經時心腹痛腰腿痠或多日不斷或一月數次許幾月不見即來黑紫成塊有時類米湯色腹內病塊如石硬不時攻痛沾氣更重痛止無常背藏冷如披冰四肢串痛動作心跳午後發燒思飲涼水弱不勝衣屢治無效如此者七八年了今春無故頭暈眼黑手足浮腫腹眼飽嘈心吐酸水食無味咳嗽氣短自汗骨熱夜驚失眠瘦若柴顴骨赤出氣極端喘嗽癆病日不離藥自受其苦毫無功效實在難堪蒙友人介紹衡威醫院用電療法不受苦惱敝聞之甚喜遂往診治所斷病源就同眼見一樣求爲醫治六七日很有功効半月病好大半五星期是病皆癒不但電療法有此奇効亦良醫神術也就三十多天治好多年之癆病實有回生之力可謂海術在人如方醫師者於善用着手成春從此婦女經血癆病無顧慮之憂矣

感謝 奉天市小東門外小東街八六五號 包淸林敬啓

請看鳴謝電氣療法功効偉大

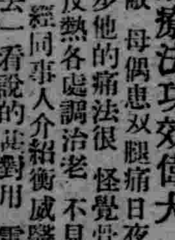

啟者敝 母偶患双腿痛日夜奇疼不能行步他的痛法很怪覺骨頭平疼不涼反熱各處調治老不見効最後更重經同事人介紹衡威醫院將敝母抬去一看說的甚對用電療法共七天完全治好行走如初幸蒙治好不然我母就成廢人了感念大德載於報端略表寸心

感德人 本溪湖大學 河西八號 郭樹仁鞠躬

治癒多年的寒腿 感德難忘

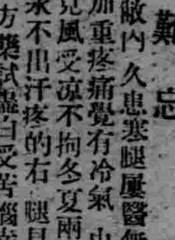

敬者敝內久患寒腿屢醫無効到去年冬加重疼痛覺有冷氣由膝而出不敢見風受涼不拘冬夏兩腿如冰兩腿永不出汗疼的右腿見短勤轉維艱方藥試驗白受苦惱幸經友人介紹到衡威電醫診療院用電氣治療十餘日大見功效四星期完全治好所介紹腰腿痛及風寒癩木多人皆經治好眞良醫也癒後感德謹載報端以表微意

感謝人 鐵西發大街 五二三號 陳道生敬啓

感謝電醫治癒肺病 半生苦腦一旦解除

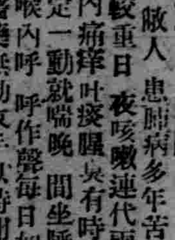

啟者 敝人 患肺病多年苦 未治好至今較重日 夜咳嗽連代兩肋作痛並胸內痛癢 吐痰腥臭有時吐 血燒冷不定一動就喘晚 間坐睡躺臥時痰堵喉內呼 呼作聲每日如此實難忍受醫藥無効束手以待斃 多人談及衡威醫院治的最好一經診治立見功効 電療兩星期就能安眠四十天竟把多年難治的肺病霍然而愈眞良醫也敝人幸經治好不然半生苦惱哪能一旦解除矣 無以謝感寫在報端爲求醫者告

感謝人 奉天市小西邊門 外門片二四三號 周生友敬啓

注意地址 衡威電醫診療院設在 奉天市大西關利昇慶胡同成平里 二條第五座洋式樓房路北便是

頭痛……
大便秘結
虛火……
上昇……
夜不安眠……
記憶力減退……
身體精神均易疲勞

此即閣下的嘴筋已在疲乏叫苦的表現、此時欲勸閣下者、請服用〔〕神經良藥健腦丸、必有驚人的偉效、即

解消頭痛、整頓大便
降退虛火、惠給酣睡
挽救疲勞、因而記力
大加、腦筋淸晰如聖

健腦丸

健腦丸之効用在於整腦血行補養血、補腦榮養鎭神經、通便導滯予安眠、而使腦筋健全精神舒服、其効驗的卓著、尤推獨步

主治効能 頭痛、不眠症 火上、便秘症 耳鳴、眩暈 憂鬱、腦溢血 常心不平 羊角瘋卒中風

發賣元 大阪 東京 丹平商會
各大藥房均有出售

價目 三十五錠 六十錠 一圓廿錢 二圓四十錢 大 十二圓

關東州農作物被蟲害擴大 當局決講求徹底驅除法

【大連】關東州之農作物病蟲害、被蟲害者向較內地各縣爲輕微、而最近各種農作物被害漸形增大、近年穀類、蔬菜、果樹棉花等一年之被害額、爲二百九十萬圓以上、驅除害蟲已成爲目前食糧政策上之重大問題、州廳農林課與各民政署、農會、棉花栽培協會、及其他關係團体協力、基於大正十三年七月、公布之關東州病害蟲驅除豫防規則、行徹底驅除蟲、並講求各種積極策、主要病害蟲黑穗病蟲、苗蟲、（穀蔬類）、蚜蟲、青蟲、螻蛄（蔬菜窩）爛病、粗皮病、壁蝨類、心食蟲（果樹）炭疽病、蚜蟲、（棉花）及其他等、於四月上旬曾向各農村分配消毒藥水、全州一齊實行種子消毒週間、於今月下旬八月上旬小拔取高粱黑穗週間、苹果、果樹之病害虫驅除每年行八回、七月下旬將行第六回之驅除、當局奮起撲滅病害虫運動、又最近自日本內地臺灣方面輸入之甘藷竟有蔓延力之黑斑病、此實予處女地之關東州相當威脅、目下正考究對策中事實上或將禁止輸入以防傳染州內云、

安東地方檢察廳管下囚犯 浴恩赦聖澤者計五百餘名

【安東】今回恩赦大詔渙發、安東地方檢察廳管下浴恩赦聖澤者、死刑二名、無期刑長期刑等五百餘名、人人均誓約今後更生爲善、感激感謝聖澤無已、如女囚竟至感極泣下、就中近日將告執行死刑者、因執行通知未到、浴此恩赦之死刑囚、尤喜出望外云、

最高榮譽

宮本警尉等授賞及進級式 關係者參加於省署盛大舉行

【吉林】吉林省公署十五日午後五時於會議室、對於本年二月在樺甸縣下、捕匪首王長勝之宮本警尉、於北滿因謝文東歸順工作樹立偉功之土木廳長孫仁軒氏、及其他於治安肅清工作有超群功績左列諸氏、舉行傳達賞詞並拔擢昇進式、宮本警尉、由警察官最高榮譽之治安部大臣授警察最高賞

警察最高賞　吉林省警尉　宮本鹿十郎

宮本氏本年二月三日爲討伐蟠居於樺甸縣下之王長勝匪團指揮部下隊員二十六名出動、遂行勇敢機敏之包圍猛攻、遂將之殲滅、

警察最高賞　樺甸縣警佐橫道子警防中隊長　金西庚

同團体賞　橫道子警防中隊（中隊長金西庚氏以下廿九名）

右爲本年一月廿二日於樺甸縣第六區樺皮甸子附近、與匪首双勝之率所匪團遭遇、攻擊双勝以下十七名、戰果甚大、

警察最高賞　橫道子警防中隊自衛團　李自乾

右者與前記橫道子警防隊協力、樹立同樣偉勳、

警察特別賞（吉林省長）　吉林省警尉　吉川政志

康德六年十月與東南部治安肅清工作開始同時爲敦化縣北地區警察隊本部付、擔當作戰情報事務彙因治安工作上最必要現行地圖不完備、依命利用激務之餘暇苦心慘澹結果、乃將此完成、爲治安肅清工作上非常之貢獻、

治安部大臣特別賞　吉林省土木廳長　孫仁軒

孫氏當時爲治安部理事官、自康德五年三月亘一年一個月、從事於北滿地區特別歸順工作匪、補佐匪長、使有名之謝文東以下大小匪團歸順、樹立非常功績、特由治安部大臣贈以特別賞（以上月二十六日附）

昇進

吉林警察廳警尉補（地方警察學校勤務）　加藤喜吉　任警佐

吉林省警尉補（警務廳勤務）　杉山武　任警尉

吉林省警尉（警務廳勤務）　北島太郎　任警佐

以上皆於治安肅清工作有超拔群之功、（以上六月三十日附）

本市房租公定價格 經審委會決定實施

【本溪】本市房租統制委員會於前月二十九日、開催臨時房租審查委員會、對統制實施要項、及查定方針等基礎事項、經該會協議決定後、即由實業股進行辦理、目下忙於台賬及其他整理中、約於本月中旬或可完竣、關於房租統制規則定由七月一日起實行、對公定房租價、以俟手續完備、即通知各房主、希各遵守實施、俾免被處嚴罰云、

全滿文教科長會議後 杉股長發表今後教育方針

【齊齊哈爾】出席全滿文教科長會議之省文教科長永戶氏、及杉文教股長於七月四五兩日已會議終了返省、據杉股長關於此次會議之目的、及教育方針要點發表如左、

一、目的＝國民教育應注意之重大要點、並教員素質向上、及待遇改善問題、

二、方針＝教員職務優秀改善、並求資格之素質向上—、教員官員登用

2、全面教員待遇改善問題

敦化北官地區前受陳匪之蹂躪民不聊生近賴討伐隊鄭蘊部隊官兵之努力征剿匪徒遠颺民慶甦生然以擠擾餘生民力未充經濟困窘乃鄭蘊部隊長鄭蘊華中校又復體念民艱諸如修築堡壘耕種公田悉躬率士兵代民勞作以資復興疲憊之農村

寫眞　上、敦化北官地通溝南山密林中仙人洞附近搜索中休息午餐時之鄭蘊部隊長及以下各官長、下、官兵代貧民耘田時情形

各地方瑣聞

△同義勝開幕　【遼陽】市北鐵門外同義勝、煙捲小麥粉販賣商、今爲擴充營業、特設自轉車部、販賣新車、又聘技師修理舊車、特別價廉云、

△牛乳請增價　【遼陽】市牛乳牧場、計土屋滿、滿馬、景援三家、近以各物昂貴爲理由、呈請警察廳漲價、以維營業、已得警察准許、由本月十五日、原價每瓶一角現價一角二分、每瓶漲二分錢云、

△鮮瓜已登市　【北鎮】縣城鮮瓜、近日已經登市、每個價值兩毛至一毛五分、但轉瞬各瓜園一律成熟、價值自能低落云、

△雨缺旱象成　【海城】本縣農作物按發育狀態、是很有豐稔期待、惟入夏以來、中部未得透雨、當此礫石流金之酷熱天氣、把大田禾稼晒得損傷而萎捲、若再停五天不落雨、則旱已成云

△畜產所成立　【泡子】本驛、近十餘年間、商買林立、農工雲集堪稱本族屬之重鎮矣、於上月經商人李延增氏、由錦省請安畜產收買所之認許証、設置本鎮、在東街路南、賃安市房五間、內外修整完舉、於本月一日已懸牌開始收買豚皮矣、定名爲滿洲畜產株式會社

萬惡把頭 虐待工人

【本溪】據南墳來人云、該處某包工把頭、配下工人患病未死、乃竟着人抬出、棄置荒山中、適有該處娼妓數人、踏青遊玩瞥見、該工人尙能言語、向娼妓索要汽水一瓶飲下、是晚一命嗚呼矣云、

文官實行考試 警署占居多數

【蓋平】自文官令實施後、對於文官之進級加俸、均以考試成績爲目標、縣當局日昨、實行委任官考試、分甲乙丙三等、入場者五十餘人、其他外界僅三四人、餘者均爲警察官吏、可見警政之進展、人材傑出、均躍躍欲試、是以國語雖如何深奧、而應試者並未感覺困難、是足証素訓練有方、指導者之深造云、

警尉補赴奉講習

【開原】開原縣下肥飾遴選、初通日語者、赴奉地方警察學校講習、該署長陪紹曾氏、業派遣警尉補劉桂元君入校云、

龍江省空務協會 舉行野營合宿生活

【齊齊哈爾】龍江空務協會、爲謀鍛鍊社員之身心、並各員之性情連絡計、乃擬於本月十四日起至月之二十日止、而在嫩江官渡口附近、舉行準會員之合宿壯舉、以期訓練野營生活、並鍛鍊身心、克服暑熱、同時並使各會員之滑翔技術之向上、而該野營生活指導者爲杉浦光夫、金玉滿氏、參加團體、爲第二國民高等生徒、而練習初級機者爲八名、中級機者爲十二名云、

警官又昇進

【吐默特左旗】警務科司法股警尉馬玉軒、自到阜以來、即担負警尉數年今次榮幸、奉命進級警佐而八家子分所長、地實警尉補亦進級警尉云、

五縣聯合陸上競技大會 崔承厚包辦冠軍 胡玉珍身經如婕

【蓋平】每歲舉開之縣聯合運動大會、今年應在蓋執行、茲屆友邦二千六百年慶祝佳辰、故本年度之舉行、尤爲盛大、參加者爲五縣六團体、即遼陽縣、營口市、海城縣、復縣蓋平縣、於十四日上午九時許各選手齊集南關体育場開會後、遂開始競技、雖在此溽熱酷暑之下、而各選手異常興奮、毫無倦容、足見素日訓練有確證、我國体育之向上進展、故今次大會男子部打破本會記錄者、爲十項、打破奉省紀錄者一項、女子部打破本會紀錄者九項、打破奉省紀錄者五項、大會中最精彩最激烈之運動厥爲男子之一千六百米接力、爭相角逐、拚命馳驅、勇猛驚人、無怪全場觀衆之掌聲如雷也、蓋平選手崔君承厚、健壯異常、精神雄偉、每次出場、幾無出其右者、胡玉珍之低欄敏捷無比、幾如蜻蜓點水、飄飄然有嗹飛燕舞之勢、王鳳珍之二百米恰似風馳電掣、不愧冠軍、造出新紀錄、爲大會生色不少、其他各選手亦均精神奕奕、爭獻絕技、觀衆熱烈、不避炎長、男女不下二千餘人、於下午四時許運動完了、遂圓滿閉幕、結果蓋平男子得點爲一〇八、五、女子部爲九〇、榮獲冠軍優勝盾三座同歸於一矣、海城男子部得點爲五九、女子部爲二一、復縣男子部爲五一、五、遼陽市男子部五〇、女子部五二、營口市男子部四六、遼陽縣男子部一六、女子部四一點、

爲期教師素質向上 開催教師講習會

【吐默特左旗】旗長依蘇布、教育科長霖沁札陸、爲期初等教育教師素質向上計、特由七月十八日起、至廿四日止、七日間、開催教師講習會、場所在吐默特左旗、公立國民優級學校、講習事項、1、建國精神2、體育衛生3、實務4、旗政5、教育6、教學法、（及實習）7、教練8、國兵法9、戶籍法01、地政整理招集人數、滿文教師七十名蒙文教師五十名、而擔當講師氏名列下、松岡庶務科長、霖沁教育科長、劉行政科長、康學務股長、張齊司法股長、佐藤敏、張省元、想屆期開催講習、定能圓滿閉幕云、

促進地方行政向上 招開街村長研究會

【西豐】縣公署、行政兼教育科長張家相氏、昨同股長馬洪路氏、屬官會世榮氏、擬文是淮袁縣長、招開街村大會、爲謀街村行政之發展、及一切事務之圓滑、開會地址如左、（一）西豐街更刻大營平嶺公合、（二）振興向石泉河烏魯聯合、（三）和隆樺樹實妙林成、（四）慶賢京泉普安興雅雙成、（五）山台平原田太松樹銅台成平、（六）中陽玉書新昌吉川、（七）平崗祿房太平房身雙廟、（八）吉祥如意天來復興柏楡、若張科長盡心職責、該街村之行政、必能大放曙光云、

琿春縣召集街村長 臨時國勢調查會議

【琿春】琿春縣公署、十五日午前八時、在縣公署會議室、招集縣下各街村長並主務擔任者、關於臨時國勢調查、以期對此趣旨徹底起見、會指導要旨如左、

一、臨時國勢調查之要旨、

一、臨時國勢調查員、及同指導員之特別注意事項、

一、臨時國勢調查員及同指導員須知、

一、申告書記入須知、

一、臨時國勢調查書類檢查手續、

協和會開設式 官民熱烈慶祝

【開通】縣協和會、於本日午後二時、開催縣本部開設典禮、及正副部長評議員之委任狀授予式、式場假道德會禮堂、蒞式者龍江省本部參事顧振鐸、縣署于縣長、岩島副縣長各科長各署長、各股長各界代表等二百餘名、行禮今詞、旋即顧參事代表省本部黃本部長、委任狀授予、受領者于縣長、任縣本部長、岩島副縣長、任縣本部副部長、各科長署長股長任評議員、分別授先、宣誓終了、由縣本部長闡明協和會義意、及謀國策進展之强化、繼而縣副本部長詳細解說、協和會之正滲及使命、而使人民徹底認識、各機關俱有最懇切之祝詞、要望協和會對經濟的發揮、裕國便民、必能臨新東亞勃興氣運、勇躍進步、而完成興亞使命云、

龍江省署全体公務員 利用休息時挖防空壕

【齊齊哈爾】龍江省公署、於日前編成自衛防衛分隊、分隊長三井、副分隊長黑田、該兩事務官擔當此責、想將來之訓練成績、頗可期待、然訓練期爲月之十日至月之二十日、省公署勤勞奉仕班爲本月末之防空演習將到、全體班員利用午後休息時間、在省署內挖掘防空壕、目此炎熱天氣、出動勤勞作業、堪稱全省內官公吏之勤勞奉仕作業之模範云、

恭送登錄官

【海城】縣公署登錄官仲田信男、現奉上命、榮轉開原縣、遺額由綏遠縣署派吉野榮太郎接充、於十二日午後二時、齊詣西站、恭送登錄官北上履新云

爲謀治安肅正 徹底武器回收

【北鎮】縣警務科、爲治安肅正起見、徹底武器回收實施計劃、由胡科長率同幹部人員、分投各街村實施宣撫宣傳工作、等情業誌前報茲聞近日以來、呈繳私槍者、實繁有徒、所以人民均應猛省、如有私槍切勿再事匿藏、乘機呈繳、不但無罪、而且有功、否則一味執迷不獻、倘被查出、或被檢舉、定于重究噬臍莫及、

爲期教員素質向上計 利用暑假舉行初等教師講習會

【齊齊哈爾】龍江省當局爲期管下之教員素質向上計、將定於七月廿一日起一週間、假師道學校、舉行初等教師夏季講習會、講習員召集各市縣旗長推薦之優秀教員、日滿系各二、三名、（但滿系限通日語者）、講習目的、爲建國精神之徹底、並時局認識之重大性、與教育對策及教員心構之把握、其他文化統計、文書帳簿整理智識之授與、更謀勤勞奉仕團體訓練重大責任之素質向上等趣旨云、

市立各校生徒一体動員 勤勞奉仕

【齊齊哈爾】際此非常時局下、全國各地中小學校、均利用暑期、先後作勤勞奉仕之運動、本市公署鑑於塑地文廟、忠靈塔、及遊人脊萃之公園等地、野草遍地、有積極刈除之必要、優級校各國民校生徒等、全体動員、利用暑假、作除草工作云、

代售烟草舞弊

【熊岳】本城內某烟行（名姑隱）向以代銷各煙草公司紙煙爲業、並附業鮮貨化粧品下雜貨等、惟雇有租夥趙春榮（綽號）經定子、高瞎子、該二人招待主顧、出言凶惡、人皆深知、日前有蓋平稅捐局科長喬裝貨包類似行路之客商、至該號購買蒸草、僅賣給東京牌紙煙一盒、吸食之際、遂又問有無他牌可賣、答曰無、有是有、該商吃冰糕客數人代答曰雖有亦不賣、但後屋有、留賣給四鄉、能多賣鈔耳、科長立時查其台賬、多有不符、經理人見勢不佳、當即加以招待、科長去後、經理更大行奔走、求人關說、街談巷議、××稅捐分所石主任、亦代爲奔波未免另人可疑云

驚人竊犯

嗎啡癮者劉明元 由春至夏偷車六十一輛

【撫順】縣公署警務科爲求肅清地面起見、乃對管下各處一齊檢舉、於日昨在一區方曉村、大溝部落、捕到吸食嗎啡中毒者一名、判明並無職業、但不時以漸自轉車售於附近各處民衆、帶署後嚴加詢問、據供劉明元現年二十一歲、原籍遼陽、由春初至現在、共竊得自轉車計六十一輛之多、所得錢鈔均作買白藥之用、刻正追究餘罪中云、

一日間縊死二人 一爲病累一爲窮迫

【撫順】市內小瓢屯、浙古城子正陽街、七三二號高子宣現年三二歲、於日昨在其自宅倉庫縊死、經家人發見後、乃報告當地警官檢驗入殮、至其自殺原因、聞係染患梅毒病累自殺云、

【文訊】市內永安台西公園、於日昨早九時許、經路人發現該處、有一滿人自縊身死、年約三十許、身着青布褲褂、姓名住址等項、一切不詳、不過據一般人揣測、但係因貧窮自殺云、

力謀地方教育擴展 擬建第二國高

【蓋平】鑑於求學者之踴躍、感於失學者之衆多、故而地方上仕紳之有力者與教育當局、均不勝關心若不設法補救則將來青年學子之淪落、何堪設想、查去年國高投考生、不下千人、而錄取僅百餘人、餘者無處升學、均抱向隅故今春遂有第二國高之醞釀、屢次開會節節進行、奔走聯絡、席不暇暖、日昨與縣方教育科協議之下草擬男子國高促成委員會臨時會員三十餘人、大家行公推熱心義務之侯顯謨氏、爲委員長、現正積極與省憲接洽請命、推以建設浩繁、需欵孔多、各方

道路愛護日施行 署長課長親赴各地視察

【普蘭店】本埠民政署長溝田敏男氏、自滋任以來爲期雖淺、但對於地方行政上、殷殷圖治不遺餘力、更有鴻野庶務課長、規劃擘助輔佐適宜、故地方庶政之發展上、大有一日千里之勢、茲當日本紀元二千六百年之盛典、爲計劃各種紀念事業起見、特於日前十一日午後一時召集管內各會會長、開催會議、指示一切機宜、並協議各項事件、其中最關重要者、爲指定每月十五日爲道路愛護日、此後每屆是日、由管內各會每戶派出一人、（或按土地財產分派）由領袖者指導、修築管內各屯間、通行之大小道路、日十五日、適爲第一回道路愛護施行之期、是以溝田署長、偕同鴻野庶務課長、鄭譯者等、另行乘車、前往長嶺寺姜家堡子、薛家屯土城子普蘭店等八會、巡視修築之情外、並派遣矢地方係主任赴朝陽寺、梅崎署員赴石河驛、田代署員赴亮甲店、岡本署員赴三十里堡、深水署員赴老爺廟、龍野署員赴四道河子等會代理視察、藉資督勵一切、溝田署長熱心政務、於此於可鑑一斑矣、且擬定來月十五日、第二回道路愛護之日、仍行親至各會道路現場視察、修築工作之實況、該署長造福地方、關懷民瘼、認屬可風者也、

警長檢獲鴉片 藏藥送法嚴懲

【西豐】縣警察署長陳季仲氏、注重公務、特派强幹警長李玗璋、趙國華、保護開豐火車職責、嚴令遵隨國策、查拿偷運鴉片流毒之犯、該氏在車站檢查旅客、獲有金成順者、着褥子偷携鴉片六百九十五瓦、藏藥廿七瓦、當即帶署、訊供不諱、[illegible]一併送法院嚴懲、以儆效尤、而除毒根、查李趙二警長認眞公務、不但掃除鴉片等之毒根、可謂警界

署長熱心事務

【五常】小山警察署長林竹山、任職以來年餘、對於地方諸稀事件、素具熱心、人所公認、日昨又開警民懇談會、到席者各村長牌長、當經署長提出協議事項、建築方面對於道路橋梁、沿溝務要各營各段修補完善、以利交通、衛生方面、清潔街道、各戶養豬者、禁止散放、保持公衆衛生、對於以上事項各村長牌長分別注意云

龍江縣當局召開 國勢調查講習會

【齊齊哈爾】我國政府爲於非常時下之國勢、有極積明瞭之必要、故前曾通令全國實施調查在案、本省業遵前令、茲者龍江縣當局、爲遂行國策、以期調查徹底計、招集管內各街村、及各警察署、國勢調查責任擔當者、四十餘名、在該縣禮堂內、舉開國勢調查講習大會、灌輸國勢調查應有之智識、並指示應進行之事項、將調查各項要領等云、

食糧配給即將開始

【齊齊哈爾】本市糧谷組合、對於買入之各省原谷爲期限配給平均計算、以百分比率計算、而向各糧商實施配給之、現奉新京市署之許可、即將開始配給實施、計該組合所購入各色原谷數量、高粱六五五四七二瓩、包米八五五五七四千瓩、谷子二四八、六五一瓩、其中糧谷商配給數量最多者、爲電力業者、同裕成、所得配給數爲高粱三六七七二瓩、包米爲二二五、〇九瓩、谷子爲一四五四六瓩、最少者如畜力糧商、德泉茂、則爲高粱五八六〇瓩、包米五十三〇、谷子一九四〇瓩、總之此次配給、組該組合一再付、從公分配、決無向隅之弊云、

村田市長赴新京

【本溪】市長村田福次郎氏、爲開院宮殿下御尊像建設、及女學校設立等問題、於本月十六日、帶同山下庶務科長、由溪乘北行列車、赴新京國務院大使館教務部出張云、

縣長理事奉令 赴省開興農會

【西豐】縣長袁慶澤氏兼興農合作社長、同田中理事、奉令赴省議社聯合於月之十四日、全省市縣社長理事等、招集開會、該兩氏收拾攜擔前往省社應會、有所提議各案、以資綜合實施云、

城街教員異動

【海城】本縣教育科、爲城街之男女教員人才流起見、特作如左之異動文廟國優級教員梁殿勳、轉女子國優、原任女子國優教員朱顯莊、轉文廟國優日新國民王帝九、轉女子國優、女子國優周彥福、轉惠靖、轉曙光國民、曙光國民韓鳳岐、轉日新國民、民生國民張學校、以上異動各男女教員、於十二日、以縣令發表矣、

對募兵有功者 榮獲表彰狀

【法庫】縣內於本年舉辦募兵檢查之際、惟有趙貝堡村民趙文生暨新城堡村民妻希朋二君、對於募兵時、即敬悉國兵法實施之意義、並能充分認識國軍之現狀、竟率先使子弟應募、以達成共爲國當兵之義務、而表現其愛國心之眞誠、實爲非常時局下之美風勇舉也、因此頗蒙上憲嘉許、殊堪激勵、於日昨頃奉省令頒給銀盾各壹、復由第一軍管區司令官王殿忠、奉天省長金榮桂賜予表彰狀各壹份、用資獎勵、以昭功績、然縣公署於奉到後、當即籌辦傳達式典、隆重舉行、若該二君者、榮獲嘉獎、堪稱爲國民之模範云、

警察教習所 第二期入學

【清原】縣公署警務科、爲培養警察素質向上計、成立清原縣警察官吏教習所、第一期業經期滿畢業在案、茲於昨十二日擧行第二期開學式、入校者多爲警尉警尉補警長等共二十五名、三個月期滿云、

興業出張所開幕

【蘇家屯】滿洲興業銀行、奉天分行、鑒於蘇家屯街、百工畢集、日趨繁盛、爲便利民計、大有設立出張所之必要、是以特在街內昭和通大街、建設出張所一處、現已籌備就緒、擇於月之十六日、定期開幕云、

騎車被車壓傷

【熊岳】本月九日午后六鐘時有城內田家店廚役某、（名不詳）在城外騎車、行至北門外、値有孟家窪子村、孟憲和趕大車出城、躲避不及、被車撞倒、當時大車輪、將孟某脚腓皮肉糜爛、骨頭筋露、甚爲危險、當時抬往醫院救治、所可恨者當肇事之時、有德合成經理焦仁山與廚役鄰居、乃雇馬車拉傷人就醫、而有外名李小辮以小辮馬車、百般不拉、屬他人之馬車、而李小辮亦大駡阻止、焦經理遂上前質問、反被李小辮毆打唖巴、當經城內分所于警長覩見、將李馬車帶至分所、査際此萬分情急之時、該李小辮如此行爲、除無惻忍之心、眞是胆大忘爲、令人可恨、望分所諸公嚴懲辦某、以儆效尤、方能大快人心也云、

警務科全般努力 銃器回收成績良好

【盤山】縣警務科長崔喜長、自到任以還、對於警政之整頓邁進、不遺餘力、而年來對於舊政權時代、民有銃器之回收、尤爲格外注意、努力搜索、惟一般愚民、不解王道國家之主旨、雖經警察多方勸誘交出、而仍有隱匿不獻者、兼以崔科長總以善法勸誘、故迄至本年度、建國迄今、即將十載、而一般愚民、仍認爲原有銃器、不應歸交官有、搜索愈緊、隱匿愈深、故於銃器回收政策上、影響諸多、故於前此警務會議席上、崔科長以不達到目的不止之精神、曾予各警署長以嚴厲手段、收回民有銃器之命令、務期達到民有銃器、盡數收回之目的爲止、故各署長於受命之後、在各管轄區域內、重行嚴厲之搜查、結果在本月十五日搜查告一段落之期間中、竟收回相當之數目、成績之佳、統計以往、莫逾於此次之奏功、但據警務當局之意見、此次雖收效良好、而仍行隱匿未交出者、尙有多數、預定過此以後、仍行繼續搜索、倘愚民如再仍前隱匿、一經查覺、決不再行寬宥、定予以嚴重之懲處、故希望現仍隱匿銃器之愚民、早期覺悟、急速獻出爲佳、以免後悔不及、

協和會本部長 實施建國體操

【西豐】縣協和會本部長袁慶澤氏、副本部長小田貢氏、奉令實施建國體操大會、以振與國民精神而堅國防力充實、故令各機關公員等、以及男女各校學生等、均遵國令實施一致參加擧行、而期完成國民動員實現云、

奸商暴利及囤積 被警檢舉十數家
決定按照暴利嚴重處罰

【哈爾濱】當此非常時局、物資缺乏之際、奸商利徒、不顧民衆生活、一味暴利囤斷、囤積不時發生、以致一般市民被生活壓迫莫不叫苦連天、哈爾濱警察廳保安科經濟保安股、爲安定民衆生活起見、對於各商所售物品、均規定、定價格及明碼制度、以防惡德奸商暗伸魔手、曾三令五申嚴禁暴利、以守商人古有之公事交易、不料惡德奸商惟利是圖、置若罔聞、依然暴利與囤積、故被當局檢舉啤酒膠皮鞋估衣綿線綿布麵粉等雜貨暴利者數十家、決按暴利取締令加重處罰、以便聲倘未被檢出之惡德奸商、茲將被檢舉之暴利奸商經過情形分誌如左、

一、劉蔭亭李子衡在道外協和針織工廠私存綿線事件獲得暴利八百五十元

二、西市場源興東雜貨店執事人趙家敏代理小麥粉、日前由組合領得面粉大批、僅發放給市民少數、其餘均行囤積企圖暴利私售、

三、道外南頭道街中發信執事人張子明代售膠皮鞋、不按公定價格販賣、私行暴利、

四、道外南三道街裕順隆貨店經理人劉鴻亭年四十三歲河北省人、於本年四月中將公定價格千壽士林布每疋三十元、私售每疋八十元之暴利、漂白布每疋公定價格二十五元三角、私售每疋一百零五元、向上號途上私運被檢擧、

五、南勳街公義信貨店執事人蔡澤田年四十歲於本年四月有客人蘇林市委託代售遼塔白布四疋、售給拉林洪順成每疋八十五元、公定價格爲二十三元一角、向香坊私運被捕

六、南四道街德豐昌貨店執事人劉雨田年三十八歲將私存之藍色花旗布三疋半每疋八十六綫二十斤每斤八元售與拉林洪順成每疋公定價格二十五元三角、線公定價格十磅九斤十五元、及其他數均被檢擧嚴罰中云、

四鄉雨量充足 農民欣歡鼓舞

【鐵嶺】本年縣境各村由實業股援助、及興農合作社指導故目下縣境農物較歷年良好、復以刻下雨量充足、並卜秋收豐富、因不久又屆蟲災發生之時、經實業股計劃預防及補滅方法、以期縣下農物在秋獲前、無稍遺憾、觀四鄉農民、均呈喜色云、

賊人欺騙小孩 搶去手鐲逃逸

【鐵嶺】市中央北大街三番地住戶董印之女福秋、年五歲、於昨午後二時許、在門外玩耍之際、突來一名、用好言安慰將福秋之手鐲兩隻搶去、逃走、當經董印向中央街派出所報告、據福秋同玩嚴佐臣之女言、祇見一人着國防色褲、騎自行車、餘則不詳、現正大懸警網嚴加逮捕云、

天旱雜疫頗多

【海城】自入夏以來天氣抗旱、每日熱風烈日、氣候煩燥、以致雜病甚多、據醫界云、本歲赤痢猩疾等甚多、如火神街、住戶徐城之死、及前年開芙蓉閣之經理高濟時、距病起時間、僅兩三小時、即行殞命、則此衛生家、不可不謹愼防衛也云、

縣署職員異動

【海城】縣公署、爲縣政革新、人材適宜起見、已由命令發表如左、原任庶務科經理股長黃守紳、轉庶務科屬官、遺缺由財務科理財股長王斌調任、經理股屬官、所遺理財股長一職、由管理股長金振鐸接替、原任文書股長沈溪城、調管理股長之職、遺缺由禮教股長沈權中、調任文書股長、原任縣視學官周維權、補禮教股長、所遺縣視學一職、由教育職遺員張鵬飛升充、現已分別接職視事矣、

“村與民”打成一片 期政務進行無碍

【海城】縣當局前曾諮詢各街村、爲如何辦法能使村與村民、打成一片、以免村務進行無碍、茲將各村中答意見、綜合列下、

一、爲人民謀福利、人民知識淺陋、惟利是圖、由斡旋共同購入、或共同販賣、利益良多、自能信賴街村、

二、善爲指導、村民有不明瞭事項、須善爲指導、例產業開發、副業提倡、努力指導、俾使獲利而後已、

三、宣傳村政、街村成立數年、雖按部就班、力圖躍進、但無知村民、根本不知澈底、須時常開會講辦、或以集會之機會、宣傳、使一般村民、明瞭村政、方不發生隔閡、

吐左旗署行政 講習人員決定

【吐默特左旗】行政科長劉振氏、爲期職員素旨向上計、關於省方行政講習、該科長事先即選擇優秀幹員、今已決定、有庶務科科員錦堂、行政科科員姚廣恩、徵收股科員喬鳳鳴、理財股科員和興額克孟格等、定於月之十八日、赴省參加行政講習云、

於警備勤務中 捉獲殺人兇匪

【鐵嶺】市北大街派出所警尉補李朝貴、警長張煥民、於警備勤務中、見一怪漢、形跡可疑、當向前盤詰、言語支離、意欲脫身逃跑、被李張奮力捉礎、審訊後、供稱李海春者曾搶李姓車、在開原界打死車夫等語、當即備文送交警察廳、解向開原警務科核辦云、

官吏冒暑執務

【海城】縣公署之辦公人員、例擧到暑季節、辦公半日、今歲則照平時相同、仍是午後三點下班、

韓區長查獲 武器二支呈繳

【北鎭】縣城文廟區區長韓子元、爲振功令、肅正徵底起見、特於月前在該管境內、査獲小槍兩支、當即呈繳街所、轉報備查云、

說者謂今秋之無伏假者、因非常時期下、國民應如[illegible]齊開云、

體育講習會 擧行閉會式

【寬甸】本縣縣公署及教育會、共同主催、招開縣下各小學教員體育講習、業誌前報、現屆講習期滿、於日昨隆重擧行閉會式典、當有縣長及關係者之科股長訓示、其擧行之次第均如儀順序擧行矣、頗極一時之盛云、

街村吏員轉動

【北鎭】縣屬西燒鍋屯村助理司計兩額虛懸有日、茲聞由四方台村司計楊雨田轉充、司計由巖巖堡村司計李振唐接任、農林指導員劉漢庚轉大市堡子村所遺之缺以鄭立民李郁文接充云、

鷄子亦漲價

【彰武】本縣大鄭綫、中之要驛、爲產鷄蛋之區、入春以來、猪肉缺乏、鷄子爲食品、大宗消耗、鷄子漲價、乃因一般奸商、小販運輸外埠、入春以來鷄蛋每百、三元五六、近日忽然暴漲、每百六元八九、今年因食糧價關係、恐有漲無落矣云、

帶小孩坐汽車 不愼摔折頭骨

【大連】大連市羽衣町六番地、中塚榮造、於本月九日上午九時頃、懷抱其長子久一、搭乘櫻花台百四十二番地屯田鐵二所有汽車、司機者郭戴坤年二十九歲、行經愛岩町大連兒童健康相談所前之際、車門驟開、一時不愼、當將其子甩落塵埃、哭不成聲、登時不省人事、急送往大連醫院、延醫調治之下、判明該小孩後頭部蓋骨跌拆、傷勢甚重、將來能否活世、尙屬疑問云、

勤勞奉仕勞工 出發任地工作

【北鎭】縣公署奉令、募集勞工、遣往齊齊哈爾省、實施勤勞奉仕、等情業誌前報、茲聞該項奉仕勞工三百餘名、已於七月十日、由街村股長監視、出發前往任地工作云、

東亞醫學的精華
雖專門大醫亦推獎的婦科良藥
暗中自療穩獲痊癒

現代婦科諸病的自療藥中、公認爲最進步最有効驗的良藥、就是美神丸。本藥乃以三百年來的家傳秘法爲主、更配合日本各大學醫院的諸博士、長年研鑽發明所得的優効藥以及日本藥局方（日本政府所制定的藥典）所指定的優秀藥材的二十種、而經嚴密獨特的製法精製所得的婦科良藥、此外有敝廠研究部新發明的「快美」塗布藥、迅速奏効、是能使本藥倍加効果、[illegible]的新製美神丸、[illegible]而塗布藥、只因兩藥之併用、獲痊者更加激增、雖屬專門醫師亦皆讚許推獎、婦科自療界的好評不問可知。美神丸是一球插入後接連奏効七個晝夜、發揮殺菌消毒止血保溫消炎收斂促進內分泌諸功、其安全可靠、不讓專門醫的洗滌手術注射、子宮卵巢喇叭管障礙以至全身各處發生的婦科諸病、用之莫不迎刃而解、曾保早日獲全癒、速一試以證吾言、凡服本藥已獲全癒的諸位、所寄來的謝函、日有數十件、總舖案上堆積如山、觀此足以證明本藥的靈驗爲如何之高。

享受健美的麟兒　王金蘭言

敬祝貴號愈益發昌、活人濟世、本人祇因信用貴藥、如法使用結果、途能獲得健美的男孩、感謝實深、本人曾於使用本藥以前、白帶甚多、身子厥冷、骨頭刺刺作疼、月信不調、令人難堪、現下竟能除去惡疾、獲得健兒、恩同再造人世、感激不盡、

聲名威震世界 造福婦人的聖藥

可怕的婦人病、是淋菌、梅毒菌[illegible]作祟、儘先在子宮卵巢喇叭管發生障礙、結果子宮下垂或前屈後屈或起內膜炎、內分泌的反常、蔓延全身發生婦科諸症。此種人若常用美神丸、則藥力浸透病患處、撲滅病毒、使百病解消一空、結果白帶止、[illegible]、子宮下垂[illegible]、[illegible]均能無形消除、又能防止老態、永駐青年、又子宮發育不全不孕症的原因從根本解消、自可生男育女、繼續香煙、又行房不感之症、得以挽救、夫婦愛情益加濃厚、未婚女性不但得以病癒而且健美煥發、喜得良緣。然則美神丸實可說是家庭常備之婦科名藥、女性的保健護符、使用本藥而一旦獲痊、絕不再發、又身體可比前更加一層健壯。美神丸的用法極爲簡便、每晝期一回插入一丸便可。既不需他人之手、可以秘密自療、又屬安全奏效確速、[illegible]界莫大的信仰。寄語同病諸位、勿再遲疑、即日決定採用本藥、俾資早脫苦惱而享人生愉快。

價目
快美塗布 在內
三個星期份 一元一角
五個星期份 一元八角
十個星期份 三元五角
各埠大藥房亦可推獎的代售

日本大阪東區南久寶寺町[illegible]
總舖 宮內善進堂
滿洲大阪五七番 分店東京・小倉

免費奉贈
閱盛京時報[illegible]

新製 美神丸
難病告產者最影的婦科聖藥

NO128

化食 消毒

整胃補體

仁丹的功効，因爲能將胃壁中所有消化液，分泌得出來很豐富，而以助援腸胃消化能力緣故。所以對於日常我們所吃的東西，雖然存積在腸胃中，很容易把他消化了。俗謂：見食生厭，食積不消等毛病；及關於腸胃病的一切顧慮，當爲解消而每餐甘味飽食不厭。且由攝取食物中滋養料，供獻身體營養終造完善體質。

解毒殺菌

根據醫科專家說道：『人體所以患病原因，都是由腸胃虛弱而發的。或因中了食物中的毒素；或因抗菌力衰弱受病菌所患的。』仁丹所有解毒殺菌的力量，能解除食物中所含之毒素，使免腐敗醱酵；而以消除所謂『胃痛與腸脹』等腸胃病的苦痛。殺菌力，則對於從口而入的諸病菌，以異常的抗菌力，予以殲滅無道遺；而無隙患之餘地。

各地均有出售

主効
調整腸胃
充足榮養
旺盛氣力
明快頭腦
豫防瘟疫

寰球無二 常備神藥 仁丹

仁丹

總行 森下仁丹株式會社

慶祝

奉迎龍駕於聖地

大阪電氣軌道株式會社
參宮急行電鐵株式會社
社長　種田虎雄

滿洲國皇帝陛下雖是至高至尊的主體、但以御勝祝我邦紀元二千六百年的盛儀和與我皇室御交驩爲目的、知遙遙的地翻然至此地來了。奉迎這再度的御訪問、我們日本國民不能不表示熱烈之念

竊以爲如拜察以前愈然的回鑾訓民詔書、應「發揚東方道德」這一事在東亞遭遇着未曾有的難局的今日、是我們日滿兩國國民的責務。當此之時、

皇帝陛下御親自御訪問日本、又御參拜伊勢神宮、橿原神宮聖地、便是一德一心的表現、並是共同實行建國之理想的左證

不待言、橿原神宮是奉祀皇后五十鈴媛命御二柱爲御祭神的、神武天皇在完成大和平定的御偉業之後、卜那青山圍繞四方的畝傍橿原之地、而奠定皇居、奉三種神器而即位、而舉行了即位大禮。就是日本紀元的起祥、橿原神宮正是奠定我光輝國體的基礎之歷史的聖地

又伊勢神宮是一所永遠奉祀着皇祖天照大神的聖地、上自皇室下至億兆的庶民共尊仰爲我國的宗社、其神威極爲崇嚴、會人肅然我身已脫離塵世的清淨靈域

此兩所的聖地是成爲日本精神的中樞、幸而不曾所關係的大阪電氣軌道與參宮急行的兩電氣會社是在爲奉仕此兩聖地的唯一之路線、此次得以奉迎滿洲國皇帝陛下的御親拜者、此實是使關係者的我們深引爲莫大之光榮。茲謹以至誠祈祝陛下的御健康寧、同時謹以代表六千有餘的社員申述奉迎的誠悃

興亞的一翼
岡山縣的全貌

「我是在備前的岡山成長的、但却不知道碗上貢進米」……這是封建的昔日名君備前藩主池田新太郎少將光政公因參覲交代通過那沿着東海道的城下街時、遇家臣和觀天地唱着的、即到了江戶、也在各街市排列、唱着「我是在備前的岡山成長的」、以顯出威勢。

興的醇酒和左點所喜歡的芳潤的要素是冠於世界的岡山出產的米。岡山的杜氏、自日本內地的各酒造地以手藝織的新興酒造場、也稱讚其優秀技術

岡山是日本西部的觀光和產業的代表都市。縣北部有着大山國立公園地帶、南部包容波浪平靜到風光明媚的備前備中的海岸線之瀨戶內海國立公園。現在正透到金劍銀劍鐵劍的雄壯的瀨戶內海、而叫人引動着味興。矗立岡山市中央點的岡山城（一名烏城）的大守、是在新綠的旭川綠反映其雄姿的、任於對岸之天下名園後樂園、被旭川的清流包圍着、苑內遊步的丹頂的鶴羣既於天上這些都給四季來訪的觀光客以一個難以忘却的印象

迎奉紀元二千六百年、傳承於縣下的四所之神武天皇御聖蹟地不久將見文部省顯彰的決定。各地人民都緊張着、縣觀光協會也進各方募集認識祖國、敬神崇祖的旅行團體計劃

岡山縣的主要物產爲花蓆席面子、瑪瑙、學生服、運動靴、素麵及園藝作物等

（岡山縣知事　稻葉光雄氏）

這次事變以來、對滿華方面的需給、也達巨大的數目。大其撐業界、對於獲得外幣的輸出產業呈現着非常的活況。而且由於日滿華的經濟提携與興亞觀光路線的協定完成、近來岡山往來的旅客在車站上呈現未曾有的活潑狀態

今日午後六時五十分由新京出發、翌天午後四時四十分即抵達岡山、由鐵路不到二十三小時便可以頗嘗岡山名物吉備團子的風味、如今將變爲大陸魚的佳味。又、若花七円就出一通信、即用新京岡山、直通東話可以實行有利的通話。所謂遼遠的滿洲時代、已經過去了

在王道樂土、民族協和的新天地滿洲國、期待興亞聖業的完成、爲了岡山村的建設、步武堂々的奉着大陸渡洋的大行進、烏城男子明朗爲滿洲開拓民的約有三百戶、六百餘人、而滿蒙開拓青少年義勇軍約逾一千人。爲了將來陸續的大陸的送出興亞戰士、岡山縣職業界復以緊張

感謝那努力於新興滿洲之發展的岡山縣、並在產業視察的旅途上的屢年北滿西工團、訪問岡山時、助成立了縣特產品的大豐契約、大大的實行了日滿新產業的聯誼、以興百年的經濟提攜。此外、岡山市之新設立岡山縣商工獎勵館、對於滿洲國伯洛克（Bloc）及內向第三國的輸出振興、也設置有力的商業陣營、而與海外交換情報、所以圖於交易、利用這獎勵館者、便試爲顯著的常備者

產業與觀光的都邑
備前岡山

（岡山後樂園）

岡山自古昔便稱爲「吉備之國」是自早就已開化的地方相傳在神武天皇御東征的時候曾在此吉備國高島昨晚過兵馬是那麼樣神武天皇傳兵駐紮於此地、頗有相當久長的樣子、是到處都有點在着令人回想到吉備文化的往昔之史蹟

在南面與北面有擁着國立公園「瀨戶內海」與「伯耆大山」。市的內外擁有絕佳的景勝。氣候是說在東稱爲綿岡、西稱爲岡山作成劃分着日本氣候的標準地點。連那俳句名人芭蕉先生尚且詠吟着、〃既然就是那麼暖和的地方就該快去看一看〃、是那麼樣在春夏秋冬四季都是很溫和的地方、加之、土地肥沃、擁有豐富的出產物。且交通東通至京阪神、西通至九州路、南通至四國路、北通至出雲路、任你到何處、俱成爲陸上海上的交通中心地。其一切的優良條件是曾如上一層地促進近代都市岡山的繼進、獨佔着其史蹟與景勝之國、產業的都邑之名譽而君臨於西部日本

主要的產業、除擁有纖維工業、化學工業的日本屈指六大會社的主要支店工廠以外、還有本地的有力織物會社的小倉布料、以及從此布料製成的學生裝、寬幅的綿布等。其生產量與品質、斷然可稱爲全國最優秀的存在。又各地的改良農具、橡皮製品的製作、也是岡山市成爲全國第一位。

是故在農作採用文化的器具與方法之點、岡山縣在日本也是首屈第一。其他的名產如花蓆、備前陶磁器、蓆面子等的幽雅品、也是居在日本的重要輸出品者還是用不着贅言的。其次最負盛名的就是那稱爲〃岡山的水菓〃或〃水菓的岡山〃的岡山近郊之水菓了。其中尤以水蜜桃、二十世紀梨、柿子、葡萄等、其味佳與色美之點確是不負其稱爲水菓王國之名

且從作觀光地而言、當以羅有得稱爲日本三公園的唯一之「後樂園」爲最代表的。因爲此園是舊藩主的庭園開放出來的名所故與其他的公園是情趣大爲不同的、稱爲代表着日本庭園美。其面積爲三萬五千坪其背面有矗立着雄壯的岡山城。四面山巒的環繞起伏、頗爲巧妙地作成其配景、苑中一樹一石、泉水高樹、都有包藏着實貴的故事與深遠的來歷、尤其那悠然自適的白鶴散步於園內的情景之妙趣、是會令人讚嘆着確是不負其名園的聲譽的

東京市日本橋區蠣殼町一丁目十二番地
日本砂糖貿易株式會社
社長　高津久右衛門
營業所　東京・大阪・下關・大連・奉天・新京・哈爾賓

資本金　壹千貳百萬圓
大阪機工株式會社
社長　原清明
本社　大阪市東淀川區豊崎西通一ノ一〇
東京出張所　東京丸ノ內大樓
上海出張所　上海泗涇路十六號
豐崎工場　大阪市東淀川區豊崎西通一ノ一〇
加島工場　大阪市西淀川區加島町
猪名川工場　兵庫縣川邊郡川西町

神戶銀行
神戶市神戶區浪花町五拾六番地
電話三宮③（自五五八〇番　至五五九一番）
支店　神戶市內二〇處　兵庫縣下（除神戶市）五十六處　大阪市及府下六處　東京市一處

日本毛織株式會社
取締役會長　川西清兵衛
專務取締役　川西清司
本社　神戶市
新京ニツケギヤラリー

株式會社神戶製鋼所
神戶市葺合區脇濱町

川崎重工業株式會社
神戶市湊東區東川崎町

又一株式會社
綿、絹、人絹、人纖糸布
毛織物、其他各種雜貨
大阪市東區南久太郎町二丁目
支店出張所所在地：東京、神戶、京城、天津、濟南、石家莊、北京、張家口、青島、廣東、上海、漢口、杭州、蘇州、蚌埠、盤谷、孟買、新嘉坡、香港、西貢、泗水、孟買、卡拉奇、馬尼拉、伯德比亞、西多尼
又一株式會社奉天支店　奉天市瀋陽區小西關貳段第百九拾六號
又一株式會社大連出張所　大連市山縣通貳百番地
又一株式會社吉林出張所　吉林市大馬路百四拾五號

毛織物元卸賣輸出商
株式會社竹馬商店
神戶市神戶區元町三丁目四五三
電話三宮②二三八〇番　二一二一番
株式會社滿洲竹馬洋行
奉天市千代田通一七
株式會社大連竹馬洋行
大連市大山通八三

D.M.M.
株式會社大阪機械製作所
取締役社長　山田多計治
營業種目　鑛山用諸機械・鍛造機械　高級工作機械・纖維工業機械　鐵槽・汽罐・鍛造品・鑄鋼品
本社　大阪市西淀川區佃町二丁目　電話福島（代表）一、九五七番
出張所　東京市麴町區丸ノ內有樂館　電話丸ノ內（代表）一、七一九番
工場　野田・佃・尼崎・名古屋・長岡・上海

滿洲證券取引所一般取引人
滿洲大商證券株式會社
奉天市大和區加茂町第六號

公社債株式賣買・募集引受
大阪商事株式會社
本店　大阪市東區高麗橋三丁目
支店　東京市日本橋區江戶橋一丁目

出光商會
本店　門司市本町二五
支店　門司、博多、下關、名古屋

出光興產株式會社
本社　東京市麴町區有樂町一ノ五東日別館
支店　門司、京城、大連、台北

滿洲出光興產株式會社
本社　新京特別市老松町一四ノ二
支店　奉天、哈爾賓

中華出光興產株式會社
本社　上海北蘇州路四一〇河濱大廈
支店　北京、天津、青島、漢口

通　大阪支社扱　NO・7

經濟部正式發表
加入輸入聯盟業者
及該聯盟獨占辦理品目

【新京】近將設立之輸入聯盟組織並運用方針、已於十三日、經物價委員會承認、將在國務院會議決定後、正式發表、內各已誌本報、經濟部於十六日發表輸入聯盟辦理品目及加盟業者名、

原來經濟部當組織輸入聯盟、關於聯盟預定辦理品項、使希望加盟之既存業者、報告康德五六兩年度輸入實績、並按各業者資產、經驗、信用、及與國外輸出業者之特殊關係、慎重詮衡、遂決定加盟業者、並聯盟辦理品目中、

（一）腋子則以日本製造業者之在滿直接販賣業者並國內製造業者爲主、

（二）罐頭及其他四品目、則以確保總輸入量之五成爲目標、

本次決定之聯盟辦理項目、除去預定項目中之絹織物及陶磁器、減爲腋子等六項目、輸入聯盟之結成、大体豫定八月三日結成後、其下部配給、躉繼批發零賣、各聯盟亦將組織結成云、

聯盟加入業者

【新京電】經濟部認定之輸入聯盟加入業者如左、

△腋子 率業肥料販賣滿洲養生堂、大阪合同、寺田洋行、協同油脂石鹼、日本油脂、伊藤忠商事、第一工業製藥、滿洲花王石鹼、大信洋行、西尾洋行、滿洲獅子牙粉、前田德商店、日本棉花、

△乳製品 森永製品地九洲販賣、滿洲明治製菓、英瑞公司、

△罐頭 三菱商事、三井物產、日本水產、小松洋行、光武商店、盛倉洋行、滿洲親和貿易、三泰產業、牡丹江太陽公司、滿洲明治製菓、

△海產物 三菱商事、三井物產、日本水產、林會商店、滿洲親和貿易、滿洲水產販賣、同豐慶

△服裝雜貨 南海洋行、扇利洋行、滿蒙毛織、三井物產、東洋棉花、江商、高岡號、廣本洋行、淸水號商店、中村商店、永茂洋行、丸吉洋行、松宮洋品店、日本棉花、西尾洋行福壽洋行、楠原洋行、羽田奉天工廠、松織洋行、平松洋行、河越商店、小塚商店、入江洋行、日滿貿易、德泰永、

△琺瑯鐵器 大信洋行、三井物產、義成永、田島洋行、宮崎商店、

加入聯盟與否 並非政府强制
經濟部發表當局談

經濟部正式發表、八月創立之輸入聯盟、獨占辦理品目及加盟業者、同時發表當局談如左、

政府對付日本側調整對關域輸出貿易、爲確保生活必需品輸入量、適正輸入品目、及其價格、有機的組織國內配給網、合理的決定各階段之價格起見、前者決定主要生活必需品輸入配給統制要領、及整備輸入並配給機構之方針、按日常生活中之重要性、分別生活必需品爲三種、即甲號品、（糖、鹹鮭、鹹鱒、運動具、協和服、海菜、茶葉）、乙號品、（腋子、罐頭、海產物、乳製品、糸製品、服裝雜貨、陶磁器、琺瑯鐵器）及其他生活必需品 而用號品、均使滿洲生活必需品株式會社（略稱生必會社）獨占輸入、至於乙號品則使生必會社及輸入聯盟、統制輸入、節節準備組織輸入聯盟、今次遂決定以另項所記之業者組織之、當其詮衡、鑑於統制本旨、置重點於確保供給量、重視各輸入業者與日本製造業者之關係、及其資材、經驗信用等項、尤其過去輸入實績、即爲推定供給能力之有力材料、故十分尊重之、輸入聯盟辦理品種、如右所記前者概括的決爲乙號品、就中絹織品及陶磁器、因另講統制、仍屬便宜、故將此除去輸入聯盟辦理品、即爲腋子、罐頭、海產物、乳製品、服裝雜貨、琺瑯鐵器等共六種、要之、聯盟獨占的輸入品、暫且限定爲規格單純而且不易變質損傷者、

輸入聯盟本屬以政府特別選定之業者組織之、故加入聯盟之業者、並不允許兼辦批發小賣等業、故加入聯盟與否、並非政府强制、任業者自由意向、今次發表之業者、不過政府誌其加入聯盟之資格、並非命令入聯盟、如本人不欲爲聯盟員、則可以辭退、並不妨加入批發聯盟、

輸入品目

【新京電】正式決定之輸入聯盟獨占辦理品目如左、

△第一部 腋子（洗濟亦包含在內）

△第二部 魚介、蔬菜水果、獸鳥肉等之罐頭、瓶裝、壺裝、

△第三部 海鼠、干貝、蝦、鮑魚、海蟹、大口魚、撒丁魚、鰯魚、青魚等之鹹乾魚、

△第四部 煉乳、粉乳、

△第五部 羊肚嚕手巾、羊肚嚕睡衣、手巾、氈子、內襯衣、襯衣、圍裙、運動褲、馬褲、襪子、手絹、褥子、

△第六部 洗臉盆、鐵壺鍋子、

對日滿貿易懇談會
我國提出議案決定

【新京電】對於日滿貿易懇談會之第二次商討會、於十六日正午、在日滿軍人會館、由池田經務廳參事官、近藤興農部參事官、鹽岐經濟部物價科長以下關係者、一同出席而開會、會就

一、日滿輸出入物資之物價統制方策、

一、對滿輸出數量之確保、

一、對日特產供給之確保、

一、日滿輸出入等議案

由種種方面加以檢討、並特關於對滿輸出數量之確保之件、並對日特產供給之確保之件、由業者方面提出無隔閡的意見、於上述四件之外、因關聯於國內圓資金不足而生困難、要請日本方面、緩和支付條件、及關於三日輸入品之運搬船隻確保、且關於船費諸經費減低、亦並交換眞摯的意見矣、

雜工業激增
康德六年度下半期 全滿主要會社業績

【新京電】據中銀調查康德六年下半期全滿主要股份會社三十九會社業績、在其事業年度中、因歐洲大戰擴大、顯受巨大打擊、部份、雖受資本增大壓迫與增強統制之影響、但全体觀之、意外良好、大抵會社業績、與示尙未受影響之勢、茲誌其概況如左、

一、雜工業擴張 期本末繳納資金額合計二億四千八百三十七萬圓、與前期末相較、增加百分之七、六、增資二二社、共六百二萬圓、徵收繳納會社爲十八社、共一千一百十三萬圓、繳納資本額之增加、最顯著者、厥爲雜工業、呈示增加百分廿四、三之勢、反之、在前期大見增加之商事會社、本期僅不過增加百分之四五而已、原來與前期業種別相較、增加繳納資本率、以雜工業爲百分之廿四三爲最、拓殖興業爲百分之一八四、窯業礦業爲百分之一四七、紡績染色工業爲百分之一一四、食料品工業爲百分之一一、交通運輸新聞印刷各爲百分之五九、金融買賣經紀業各爲百分之五一、商事會社爲百分之四五、化學工業（滿洲化學工業除外）爲百分之四、金屬機械器具工業爲百分之一二三、土地建築業爲百分之一七、他如交易所業、清算業、諸會業、市場會社、製材木製品工業、瓦斯工業、倉庫業、包工業、勞力供給業、旅館娛樂業等、均見減少、如斯、綜合增加率、（滿洲化學工業除外）呈百分之八、大體乃知事業會社提高水準也、

二、利益金之增勢顯著 利益金之增勢依然繼續好調、比較前期增加八九%、總益金爲二千九年卅七萬元收入與資本之比率、由二三八%上昇至二四四%、按業種觀之、比前期上昇者爲交易所清算業三三〇%、全融買賣經紀業五七六%、商事會社六二一%、市場會社八七八%、紡織染色業一八二%、金馬機械器具工業四五%、製材木製品工業一四三九%、食料品工業三一〇%、窯業礦業四二八%、其他工業四四四%、瓦斯工業四五%、倉庫業五四七%、土地退物業六七%、包工業一三九八%、新印刷業五二、八%旅館娛樂業四八、八%之十六種、低減者爲無盡業〇、五%、化工業四〇、二%、交通運輸業一六、五%、拓殖興業二八、六%、其他九二、八%之五種、化學工業之收益率低減爲滿洲化學工業、因煤及其他資材入手難、斷行縮短操業、故爲顯然減少之原因、除特殊事業、化學工業與前記比示二、五%之上昇、至按會社別視之、與前期比上昇者爲八十五社、低下者五十一社、虧損會社二社、

三、紅利率微減 本期總紅利金額爲九百九十六萬元、比較前期、呈三、七%之增加、綜合紅利率、示由五%低落至〇、一%（滿化不在此限）本期保留之利息增勢亦稍稍鈍化、認爲由前年同期附前記自二五九%減少至二三六%與二、三%、至於包含一年一期決算會社之康德六年年間事業成績、（除去滿化）、本年爲二三、六%、比較前年之二一、二%、增加二、四、我國事業會社之業績、本可謂順調移進、

亞麻收買價格
決定格外提高

【新京電】對亞麻價格改正問題、於十三日在企劃處聚行關係者會議之結果、決定本年之收買價格提高、高漲四成以上、然就我國亞麻之現狀以觀、耕作面積雖居世界第四位、但其收獲量、爲數實尠、匪但於栽培技術上有再加檢討之必要、並因其價格、比較其他農產物、猶低四成左右、政府宜對此加以研究、至下年播種前、必等一盡除此弊之策、茲誌康德七年度收買價格如左、（核滿斤百斤）

△日滿亞麻會社耕作區域『（濱江、北安、吉林、三江各省）』

特等	五圓〇〇
一等	四、〇〇〇
二〃	四、〇〇〇
三〃	三、五〇〇
等外	一、五〇以下

牡丹江省（每年蒙旱災特須考慮者）

特等	五、五〇〇
一〃	五、〇〇〇
二〃	四、五〇〇
三等	四、〇〇〇
等外	一、五〇以下

△鐘紡耕作區域（間島、通化地方）

特等	五、〇〇以上
一〃	五、〇〇〇
二〃	四、五〇〇
三〃	四、〇〇〇
等外	三、〇〇以下

政府對合成燃料 決出資八十萬圓

【新京】政府於十六日之國務院會議、已可決對滿洲合成燃料株式會社、政府出資金八十萬圓、對於該社第二次繳納徵收之政府特股繳納金、決定由第二準備金項下支出云、

行市（七月十七日）

金銀

△加塊 倫敦	一二二便士六分之三
孟非	一二一便士四分之三
紐約	三四仙四分之三
孟買	六二留比六分之七
孟特里爾	
△金塊 七月	三七個七五
倫敦	八志八片
紐約	三五弗

匯兌

日美	二三弗四七仙
日華	六弗四〇仙
日英	三弗八四仙
日法	二仙一八
英美	四弗〇三仙五
英日	一志三片八分之一
英華	四便士四分之一
英法	一七六法五〇
印日	八七留比

商品

△大阪三品（滿場第一節）	七月 [illegible]	十月 [illegible]
八月 [illegible]	十一月 [illegible]	
九月 [illegible]	十二月 [illegible]	
現行 一〇四五六	九仙五八	九仙五一
△上海標金	[illegible]	
長夜吉拉	一三留比四分之一	
過高拉	一三留比三分之三	
二四留比三分之一		
△綿布（滿場第一節）		
七月	三〇〇	十月 三〇〇
八月	三二〇	十一月 [illegible]
九月	三三〇	十二月 [illegible]
△生糸（滿場第一節）		
現行	[illegible]	九月 [illegible]
七月	[illegible]	十月 [illegible]
八月	[illegible]	十一月 [illegible]
△小麥		
芝加哥 七月	七四留四分之三	
九月	七五留四分之一	
十二月	七六留二分之一	
△麻袋 加爾喀多	三二留比四分之三	
青麻	二八留比	

股票

奉天證券取引所	限月	下市	大調	小調
[illegible]	[illegible]	[illegible]	[illegible]	[illegible]

眼鏡架子、眼鏡光子、千里眼、眼鏡附屬品 批發
大連市吉野町三七番地 合名會社 正美堂 電話二三五七九番

情場寫眞
關玉珍先生傑作
現已出版！
是青年男女的寶筏 是愛情塲中的指針
內容豐富洋洋數十萬言 一大厚册長凡二百餘頁定價八角（函購另加郵費壹角）
注意：函購書價以郵票代用不收（限以小爲替或振替轉賬）
分銷處各地各大書局均有代售
大連市尾上町四番地 總發行 實業洋行出版部 電話三一七六〇番 振替口座大連八二七番

奉天日語學院招生
科別 日專部（初級 高級）插班 商業部
報名 自七月十日起至月末爲止
開學 八月三日（外埠學生有証書者免考）
通學生由鐵路局發給月票往來便利
校址奉天市保安堡總站北鐵路局舊址
（入學另有詳章函索附郵票二分即寄）

奉天市瀋陽日語學院招生
級別 高等科 一二年級編級生 中等科 一二年級編級生 補習科 編級生
學額 各十名 各十名 二十名
報名 自七月十五日起至七月三十日止
考試 七月三十一日 開學八月一日
另有詳細簡章函索附郵票二分即寄
校址 總校 奉天市工業區五馬路南三街電話二五一四六番 分校 小南關柴草市
『外埠生有証書者』免試

全滿歷史最古之專門店

新式帽章 制服鈕釦 優勝旗幟 優勝贈盃 七宝記章 精巧花瓶 商標牌壁 各色徽章
金華號
大連市山縣通
電話（2）九四六〇・六 振替大連一五九八

保健嬰兒 代替母乳 悅親育嬰 最良品也
森永牛奶粉

肺病
肺活 專治肺病
保坤齡 專治婦女病

沙眼!!!
爲前途幸福投考預防計請即購用
明目奇效丹
主治 顆粒性沙眼 乳頭性沙眼 瘢痕性沙眼 角膜合併症 紅腫肉熱異物感流淚 癢性濕爛乾燥癢痒畏光 眼瞼內反睫毛倒刺雲翳 血管翳薄翳斑翳白翳
每盒五角

顯壎藥房

痔瘡藥
化痔龍散 外痔 化痔膏
○適應症 各種痔瘡痔漏 濃血常流 大便血脫肛及一切肛門症 ◎函索痔圖說明付郵票四分即寄
奉天大西關大街下頭路北一〇九號 張三多堂藥店

淋病
各大藥房均有經售
利尿止痛 淸濁滅淋
伊斯拉文 イスラピン 糖衣片
（主治）急性慢性淋病 淋病性攝護腺炎 淋病性膀胱炎 淋病性副睪丸炎 淋病性關節炎 婦人淋病
發賣元 武田長兵衛商店
滿洲總發行 滿洲武田藥品株式會社

◆聲明盒樣◆
今三十週紀念大贈送買一盒送一盒一萬盒爲止
理腎健腦補血養身
黑色固腎丸
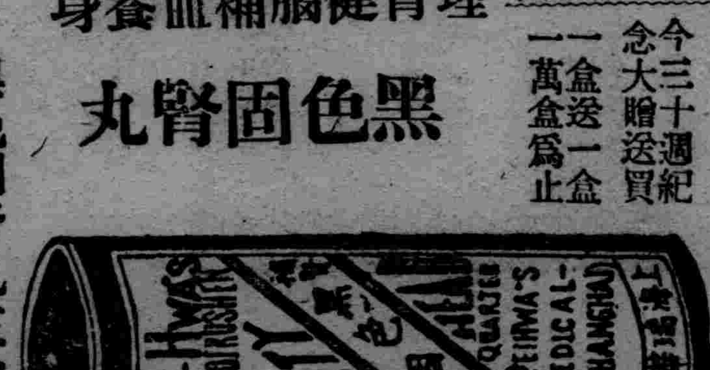
黑色固腎丸主治 ……
駐哈爾濱道外十六道街 瑞華氏藥行
駐新京西四馬路南拐角 瑞華氏藥行
大連 大生藥店

本報主辦 滿華聯歡象棋大會（二）

黑 劉榮軍
紅 趙文宣
紅先

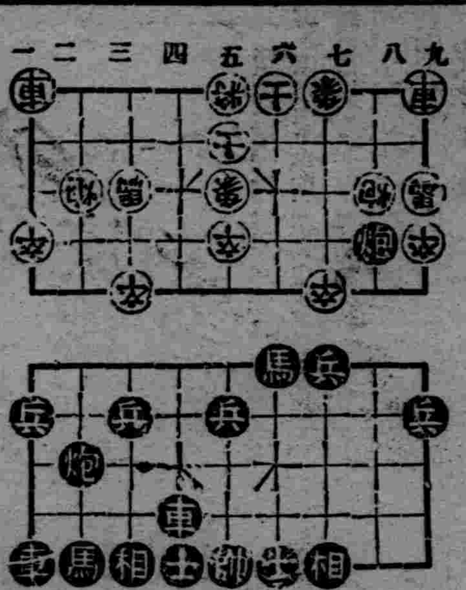

兵三進一（去卒）象五進七（去兵）炮八平三○炮八平六○馬八進七○象七退五○車九平八○車九平八○炮二退一○炮二平一○炮三平二○車八平九○

謠言猖獗 當局應嚴加取締

【清原】本縣近月以來發生謠言數則、茲分別述之（一）有云在奉天大東關者、或曰在皇姑屯者、有一家庭、計母子兒媳小孩等度日、一日老嫗死去經過日久、其兒子赴墳致祭、忽見其母靜坐墳上、母曰、我雖死今又更生矣可將余領回、其子信之、荷之以歸、翌晨、發覺兩個小孩、竟亦然失蹤、正夫妻驚愕之際、窺其母行狀有異、換查情形、非其母眞復活、必係其他妖怪假體作崇、將小孩食矣、惶恐之下、莫敢彼何、即悄然他往、該老嫗（稱爲妖精）又將附近小孩食了數個、旋即乘火車來到清原、下車後、乃變形大黑狗之狀態、潛入街內、尋食小孩、（二）在本縣北大林子村、及侯家窩棚屯一帶、亦有老嫗妖精之說、聞曾於某家夜間黑暗中、小孩被妖精拉手當賊叫之際、急燃燈視之、恍忽見有人形、身體俱毛、閃然過去、（三）大林子村巫婆大盛、每當跳神時、必大聲言曰該老嫗妖精必吃三個小孩、始能離去等云云、是以大街小巷、議論紛紛、作爲談話資料、尤以婦女界、談之更甚、聽之令人毛骨悚然、如有其實何不正式報告官署、諒係謠言、故應嚴加取締、以重正義、而維治安、否則愈傳愈奇、將來不可遏止、有傷風紀、殊非淺鮮、深望當道負責者、嚴加取締云、

爲深造教師 赴海城講習

【遼中】縣公署教育當局、爲深造本縣教師人材、以樹初小教育之基礎起見、特由管下各校教師中、選其優秀者、男十八名、女二名、共廿名、前往海城入該縣初等教師講習所、以資深造、爲期一月、現一行已齊集到縣、擬于十四日首途出發云、

新任劉縣長視事

【本溪】縣長關慶琨氏、榮轉濱江省巴彥縣、於本月一日就履新之途、已誌本報、新任本溪縣長劉連璠氏、於本月十二日到任視事云、

收割大麥忙

【鐵嶺】城南平川一帶土地肥沃所種之大麥、因近日、天氣炎熱、麥穗純實均已成熟、田間農夫、三五成群、收割大麥十分忙碌云、

奉南陸上競技 海城選手參加

【海城】奉天省南部、聯合體育會、第二次陸上競技將訂於七月十四日、由遼陽、海城、蓋平、復縣、並遼陽營口、計二市四縣、派遣選手即在蓋平體育場舉行、聞我縣派遣選手、則爲滕畯田、王德邦、蔡佩霞等二十名、現已赴蓋平參加矣、

洪武劍俠圖

第八回 八一 （張青山）

加開恩科選奇才新貴將兵功臣解甲
累興寃獄陷賢能元勳致仕俠歸剛山

官軍一手持擋牌一手持砍刀。硬往上闖。賊營中見擋牌軍攻了上來。又把火噴筒放出火彈。向官軍射燒。一攻一守相持半日。常王爺見不能得手只得傳令。把各路的軍馬撤退。各回原汛地。常王爺發放軍情已畢。同衆高人入帳飲酒解悶。張道長道。賊人此時一定是要死守我們徒攻無異。只好是待機而動吧。常王爺嘆道。唉。也只好如此。相持數月之久。賊人只是堅守不戰。雖經衆高人。去賊營擾亂了幾次。也未能成功。轉瞬過了中秋。這日接到京中邸抄。常王爺展開觀看。見上面寫道。奉此次文武兩恩科業已考取完畢。成績良佳。茲將文武三頂甲及文武前十八名進士之籍貫姓名列左計開文科狀元王若曾山東歷城人。榜眼賀壽齡河南湯陰人。探花關隱菴湖北武昌人。第一名進士韋徵明。第二名進士崔顥。第三名進士黃文華。第四名進士程質彬。第五名進士錢裕如。第六名進士裴祜。第七名進士陳倫。第八名進士楊退之。第九名進士武韜。第十名進士孟菊僑。第十一名進士阮明。第十二名進士胡貫一。第十三名進士段雲程。第十四名進士宋殿文。第十五名進士汪宗懋。第十六名進士周識先。第十七名進士祁崑。第十八名進士杜乘彝。武科狀元衛顯河北冀州人。榜眼徐一鳴山東牟平人。探花斬時飛浙江紹興人。第一名進士廖宗化。第二名進士畢武魁。第三名進士陸建章。第四名進士劉毓。第五名進士尤鳳梧。第五名進士呂松濤。第六名進士嚴鼎。第七名進士常豫。第八名進士史大鵬。第九名進士秦平遠。第十名進士賈慕超。第十一名進士韓亘武。第十二名進士安士傑。第十三名進士甘耀第十四名進士李浩。第十五名進士梁培基。第十六名進士田易俗。第十七名進士典惠民第十八名進士馬效超。常王爺看罷。嘆道。統帥生前。破釜沉舟的諫阻。不想恩科今竟實現。

世界三輪車時代

本社創造之快車一般俗稱爲三輪車本社以快速輕便之名稱請求特許中營業用自家用希廣爲利用是盼

一、代理店
特約代理一都市募集一個代理店詳細請詢問是荷

康德七年七月

奉天市大和區紅梅町八
滿洲國總發賣處 合資會社 奉天輕便交通社
電話【3】六六八二番

雲閣電影院
十八日 十九日 二十日 廿一日 演
彩樓配 投軍別窰 武家坡 登殿
藝華公司傑作 古裝歷史宮闈 有聲音輪新片
主演 張翠紅 李英 貂班華 文逸民 關宏達 余琳
王寶釧
票價五角 贈送半價証
加演滿映新聞86報
再期演 七重天 明星新片

光陸 CAPITOL THEATRE
奉天城內中街路南 電話四・三六三三
十六日 十七日 十八日
海天情侶
藝華公司超特聲片 袁美雲・王引・主演
加演 滿映ニュース第八十六報
優待觀客 每日第一場未寅前入場者半價！

天光電影院
七月十六日 十七日 十八日 公映
上海影片公司偉大巨片
流氓小姐
陳雲裳 主演
下期 七重天 周璇主演

奉天小西關電車路 電話(二)三七一九號
滿洲映畫協會本年傑作
十六日 十七日 十八三天
黎明曙光
白玫 陶磁心 主演
滿映八十六報新聞
下期准演 七重天 周璇 白雲 周曼華 主演

國際劇場 GEKIJOO 南市場
十七日 十八日 十九日
藝華公司精湛作品 有聲諧趣神秘巨片
三集 化身姑娘
袁美雲 王引 主演
下期預告 四集 化身姑娘
電話(二)六一二一番

全滿可稱空前創設之 寫眞生撮影場
設備最新穎富麗
機械最一九四○式
光線新式攝光機械
技術精緻嫻熟
出品維妙絶倫
請來拍張照片
保證滿意稱心
場址 奉天城內西華門

武田牌
驅梅聖藥
治病要用良藥
治梅毒更要用良藥

工欲善其事、必先利其器、藥欲利於病、務必求其精、是以良工必用利器、良醫必用**大藥廠之良藥**、其理一也。至於區々藥價高低、本不足以計較、良以人命關係至重、經濟其次故也。

尤以梅毒一症、決非短時日內所可治癒、而定須多次注射一方面關於驅梅上之藥劑、本多發熱頭痛惡心下痢發疹等等不良作用、其甚者或竟有生命上之危險、是故治梅選藥、更有愼重之必要也。

新・斯必類如神、即武田特製之驅梅聖藥、一般簡稱曰新・斯必。此劑之品質純良與臨症上之並無危險性質、莫不堪以保證、良以新・斯必之所有售品、俱曾經極嚴密之化學檢查動物試驗並多數之實地臨症考察以後、始行發售、故敢大膽推選、以利梅毒治療、敬希醫家患家認明**武田老牌**免招意外不測。

【包裝】壹號（○・一五瓦）貳號（○・三瓦）參號（○・四五瓦）四號（○・六瓦）五號（○・七五瓦）六號（○・九瓦） 各有壹管及拾管裝

總發行 株式會社 武田長兵衛商店 日本大阪市東區道修町
滿洲總發行 滿洲武田藥品株式會社 奉天市大和區春日町

各大藥房均有經售

新・斯必類如神
（ネオ・スピラルゼン）